京城日報
四月二日（月） 夕刊
編輯兼發行人 見島吉治 印刷人 小川三之介
京城府太平通一丁目 發行所 京城日報社

京城三巴酒造合資會社

内閣居据りの決意
先づ専任文相補充に取掛る

商相か遞相かを 文相の椅子に廻す
『補充は政友會から』
首相輸長と補强工作協議

【東京電話】齋藤首相は一日の西公訪問に依り居据りの決意を固めると共に、愈よ近く専任文相の補充並にこれに伴ふ内閣一部の改造に依り補强工作に乘出すこととなり、一日歸京後直ちに堀切書記官長を四ッ谷仲町の私邸に招致し、午後九時より三十分に亘り協議した結果左の方針を以て臨むことに決した模樣である

一、首相は直ちに高橋、山本兩長老に會見し西公の意向を報告すると共に、内閣改造につき意見を徴するが、二日は祭日、三日は祭日である外、四日も樞密院本會議や勳章親授式のため都合出來難く、結局五日若しくは六日の定例閣議前、兩長老に會見した上

（一）政友會より専任文相を求めるか

（二）右が困難なりとせば現閣僚の一部入替を行ひ、その後鈴木總裁を訪問し、首相の意中の人を指名して諒解を求める段取とし、遲くも今週一杯に片附くることゝなす

而して右に關して有力な觀測は政友會には文相の適任者を求め難く、松本商相、南遞相の何れかを文相に廻し、これが補充に政府と政友會の連絡の上、第六十五議會に於ける功績より前田米藏、島田俊雄兩氏が最も有力視されてゐる

鈴木總裁と鳩山氏協議

【東京電話】鳩山前文相は一日午後四時二十分鈴木總裁を私邸に訪問、現内閣延命工作、後任閣僚問題、政黨連繫問題等につき懇談するところあり、政友會今後の態度方針などに關し協議、一時間の後辭去した

政黨が更生するまで居据る
政黨政治を憲政の常道として

【東京電話】現内閣居据りの眞意に關しては種々の論議が行はれつゝあるが、齋藤首相は豫ねてより「立憲政治は政黨政治を以て本義とすべし」との持論に立脚し、一日の西公との會見に於てもこの點に關しては非常に共鳴し、五・一五事件の後齋藤内閣の實現を見るに至つたのは、政治機構の急激なる變革を防止し、人心を安定せしむる唯一の方便に供するための中間的存在として意義あるもので、積極的に政策の遂行は期待して居なかつたことは明らかで、齋藤首相自身もこの點は充分自覺して事に當り、政黨が更生しその信用恢復を待つて適當の機會に掛冠し、政黨の首領に後繼せしめ、憲政の常道復歸を希望してゐるものゝ、政黨が現狀にあるこの際掛冠しても政權は到底これに從つて繼がるものとは思はれず、更に中間内閣、官僚内閣が實現することは明らかで、斯くては現内閣の意思を逆行するものであるとの理由で、引續き政局擔當の決意を固めたもので、首相は決して政權に戀々たるものではなく、政黨更生を俟つて圓滿に政權授受を行ふものであることを最近側近者に明らかにしてゐる

今後の國策
獨自のもので進む

【東京電話】居据りを決意し引續き政局擔當の任に當ることゝなつた齋藤首相は、國防補充、國内の補强工作を遂行した上明年度豫算編成を行ひ來議會に臨むことは勿論で、從來は五・一五事件の善後處置、滿洲事件後始末、時局匡救など主として應急的施設に忙殺されて來たが、既にこれらの諸問題も一段落を告げたので、今後は齋藤内閣獨自の**國策**を樹立し、外交、軍備、財政、經濟、產業、思想、教育など諸般に亘り根本對策を樹立してこれが遂行に邁進する方針の下に、内政諸問題に關しては内政會議を開催して關係閣僚の忌憚なき意見を徴した上具體案を作成すると共に、外交國策は五相會議にて決定した大綱に基き、國際的協調を主眼とする廣田外交を以て進み國防軍備は飽まで外交、財政と**整調**を保ち一九三五、六年の危機に對應し萬一に備へ不安なからしむるなど居据りをして意義あらしむる政策を遂行し、人心を新にし必要に依つては國策審議會の如き新なる諮問機關を設けて衆議に當る方針である。而して政府の方針を徹底せしむる地方長官會議の招集も多少延期して、大體政策の目標を定めて後之れを知らしめ天下に宣揚することゝなつてゐる

各派ともに冷淡

貴院 マア仕方なからう

【東京電話】現内閣は無氣力であるが、さりとて後繼内閣に豫想さるゝ顔觸れも見當らず、加ふるに刻下の政黨と軍部の情勢を見るに、今暫く現内閣をして政局を擔當せしめることは已むを得ないであらう

政友 前途は……依然多難

【東京電話】政府が今日補强工作を行つて延命を策するとも、現下の重大時局に對し農村對策、財政々策、產業政策、行政制度その他萬般の對策に就て確固たる對策を樹立し、政友會よりも屢々要望せる進取果敢の政策の實行に邁進せぬ以上、政局は依然として多難なりと云ふ外なく、到底來年度豫算を編成し來議會に臨むなどのことは豫想されぬ假令さう云ふ場合になつても政民兩黨の支持を得ることは斷じてあり得ないことである

民政 曲りなりに行かう

【東京電話】首相が居据らうとする肚である以上、その健康問題や突發事件が起らぬ限りともかく曲りなりにも新豫算を編成し、來議會まで押す行くであらう、併しその場合政民兩黨の支持は期待出來ぬところで解散を斷行せずには到底議會には臨めまい

地下的に 連繫運動
擴大する模樣

【東京電話】政民兩黨連繫運動は議會中に於て兩黨の世話人會にてその機運を醸成し、議會終末頃までには兩黨懇談會が中心となつて具體的運動の實現を見る情勢であつたが、議會末頃に政友會が國策決議案を上程するに當り、民政黨は鈴木總裁派に乘せらるゝの懸念からこれを拒絶したゝめ、政友會幹部派に於ては自黨の連繫派に對し强き警告を與へた結果、爾來今後の連繫問題は新幹部に於て適當の措置をなして行くことゝしたが、幹部中にも贊否兩論あつて寧ろ現下の時局に處するには大同團結に依り、政黨の更生刷新を計り進んで新政策の樹立をなすべしとの積極論も可成り强いので、今後の連繫論を一擲することはなからうが、政民の連繫運動は俄かに促進すべき可能性が見えない

併し民政黨側では躍起となつてこれが實現を圖り兩黨の世話人會に於ては既に政策問題は勿論調査機關を設くることまでに申合せてゐる程であるから、政友會幹部の意向如何に拘らず、今後は地下的に連繫運動が擴大する模樣で成行は相當注目されて居る

對米外交基調は 單獨不侵略條約
現行不戰條約の再確信へ
廣田外相全力を注ぐ

【東京電話】廣田外相は國際非常時に際し、難局打開のためまづ全力をあげて日米政治工作に集中し一九三五年軍縮會議開催前に、兩國間に何等か政治的協調的折衝で豫備會議を圓滿に導き、尖鋭化の日米關係を平和的基調に還元せんとしてゐる、即ち五、六月頃齋藤駐米大使の歸朝を待ち廣田外相は愈よ本格的に對米外交調整具體案につき局部關係官を督勵協議するか、中にも外相が重大關心を有してゐる點は、日米間に單獨不侵略條約を締結せんとしてゐることである、もし現狀のままで軍縮會議に臨むにおいては兵力量比率問題で決裂の危機あり、この危險を脫却するためにはその以前に日米間が少くとも將來十年間を限り、如何なる理由あるも國策遂行のための手段として絕對に戰爭を開かぬといふ條約を交換することが必要であつて、廣田外相の對米外交の中心はこれにあるやうである、この不侵略條約は現行不戰條約を再確信し、進んで世界各市場における日米間の政治經濟的協調を强化せんとするもので、日米親善が確保せらるゝ限り對支、對露問題は自ら解決せられること明かで、來るべき軍縮會議において政治的に不可分の關係にある國防上の兵力量決定の如きも協調精神で解決し得るものと見られ、廣田外交の推移は頗る注目されてゐる

有難き思召で 首相等の鴨獵

【東京電話】畏き邊りでは議會御慰勞の思召を以て、齋藤首相以下各閣僚に千葉縣下新濱の御獵場に於て鴨獵仰付けられ、齋藤首相は二日午前八時二十五分自動車で四ッ谷仲町の私邸を出で同地に赴き、各閣僚一同と共に有難き思召に感激しつゝ鴨獵に打興じ、正午御獵場にて午餐を頂戴し、午後一時退出歸京した

滿洲國問題協議は 飽まで個別的に
わが外務當局の決意
米國は九國會議招集の意向か

【東京電話】廣田外相は明年の海軍軍縮會議に先立ち、日米間當面の問題たる極東、殊に滿洲問題及び比島獨立に關する西太平洋安全保障問題などに關して、兩國の相互的諒解を遂げることの必要なるを認め、去る二月廿一日附ハル米國務長官宛非公式メッセージに於て、これら問題に關し相互的協議の形式に於て日米會議を行ひたき意向のあることを示したが、これに對しハル長官の三月三日附廣田外相宛のメッセージは、この日米會議の提唱を閑却して、恰かも米國政府は九ヶ國條約關係國會議を招集せんとの意向なるかの如き印象を與へ、一般に我が國側に不滿と疑惑の念を與へてゐるが、九ヶ國條約は東亞に利害關係を有する一切の諸國の利益を保障せる條約と見做されてをり、且右の所謂一切の條約國中には滿洲國の含まれてをらぬことは明白で、從つてハル長官の意圖は滿洲國問題討議の第二ワシントン會議を再現せんとするにありとの疑ひの起るのも當然と見られてゐる。これに對して外務當局は滿洲國問題に關する九ヶ國條約國會議の開催の如き提案には絕對反對で、飽まで個別的協議の方法により解決の必要を左の如く力說してゐる

一、滿洲國の獨立及び成長は儼然たる事實で、列國もこれに對しては公式に承認するか、默つて見てゐる外はない、且つ滿洲國の獨立が九ヶ國條約に違反せざることは理論的にも歷史的事實に基いても明らかに說明し得るところである

一、滿洲國問題の如き東亞特殊問題に抽象的論議を加へること、ゼネヴァ聯盟總會の失敗はこの種の抽象的國際討議の無効を示したもので、我が國は斯かる討論會的の方式は絕對に承諾し得ぬ

一、滿洲國問題を離れて九ヶ國條約そのものゝ改訂問題は先づ關係國が滿洲國を承認した後に起るべき別個の問題である

一、東亞問題の解決はまづ日米、日英及日支間にそれぐ〵個別的に且つ一貫した精神を以て行はるゝことが最も合理的であり且つ效果的である、特に歷史的及び經濟的關係より見て日米協議を行ふことは東亞全局の問題を國際的に圓滿に解決すべき端緒をなし得るもので、充分會議成立の可能性ありと信ずる

外地米統制の 恒久的對策
買上による調節は最も愚策
拓務省で作成準備

【東京電話】米穀統制會議の設置に關聯して、拓務省では外地米統制の根本方針樹立のため朝鮮及び臺灣兩總督府とも打合はせを遂げ、速かに具體案の作成に準備を進めてゐるが、過去約一年に亘り調査研究の結果に徵する時は、買上げに依る調節案の如きは最も愚策で恒久的對策としては左の方法以外に名案がないとして居る

一、一般會計に於て最大限度の補償金を支出し、外地に於て生產制限の目的を充分に達し得る減反をなし代作の獎勵をなすこと

二、外地產米のうち内外地に於ける米穀の需給關係如何を調査の上所謂過剩米と見らるゝ一定數量の標準を決定し、この標準數量のみに對し據置の制度を設けること

三、外地に官有田（即ち國有田）を設け、米穀の需給關係を考慮して次年度に於ける作付の調節をなすこと

即ち以上の三案で、この中第一案については既に臺灣に於て實行するに決定し、九年度に於て約八十萬石の生產過剩を見、また朝鮮に於ては棉花の代作獎勵をなす計畫を樹て、永井拓相より五相會議に於て提示するに鑑み今後共この主張の貫徹を期し、米穀會議に際しては當然提示の上强硬に主張する方針である更に第二案に關しては減反案は豫算の關係上完全を期し得ざるおそれあるを考慮し、第一案との併行主義を主張せんとする如くなるも、この點に關しては第三案を共に研究の餘地ありとしてゐる

關東軍司令部の 制度と組織改正
陸軍で研究立案中

【東京電話】陸軍では滿洲國に於ける治安の著しき回復に基因する滿洲事件の漸進的平時化と關聯し、特務部を含む關東軍司令部の制度及び組織の改正をなすべく、關東軍司令部と連絡し具體的研究案中であるが、右は根本方針の變更を目的とするものではなくその主要なる目標は

關東軍は今や治安維持第一主義から去る卅日の定例閣議で決定を見た滿洲國經濟統制に關する要項に基き、經濟產業方面に漸次獲得すべき時期に達してゐるがこの機運に對應するためには關東軍司令部の諸組織及び制度を如何に改正すべきであらうかとすにあり、從つて特務部の如き部門に亘り機能的な改正が行はれる筈であるが、陸軍としては當分の間滿洲に於ける三位一體制度の機能を一層徹底せしめ、これを基礎として凡ゆる工作實施を根本方針となし、その三位一體制度に直屬する唯一の經濟產業部門機能たる特務部の業務は、關東軍の經濟產業方面への主力轉換により一層擴大さるべきを至當とする狀況にあるので、特務部の改正が行はるゝともその根本方針及び精神には大なる變化なく、その組織に著しい變更が加へらるゝが如きこともない形勢である、又直接軍事關係部（參謀部、副官部、その他）方面にも部課統合などが行はれる部門もあるが、他方に於て擴大される部門もあるので、總陣容の上には大差なき模樣である

滿鐵改組と 陸軍の意向
近く聯合協議

【東京電話】滿鐵改組問題につき陸軍では近く關係各省との聯合協議會を開き正式協議を開始することとなつたが、陸軍としては大體次の諸項を重點として右協議會に臨むものの如くである

一、改組は三十日の閣議で決定した滿洲に於ける經濟統制に關する要綱に完全に合致するものを行ふこと

一、滿洲の治外法權を撤廢せずして改組の實現を期することは困難であるが、今直ちに撤廢し得る如き準備が進捗してゐないので撤廢した場合狀況に調和し得る如く豫め準備して作業すること

一、現滿鐵のコールテンヴカンパニー制度に於ては特殊會社設立制度改正その他に依り何等資金の調達に支障なき樣十分準備してあるが、改組後に於ける投資の安全感を損はざるのみか進んでこの安全感を高度化する樣、更により一層の研究をなすべきこと

一、日滿兩國政府並に兩國民の利益を公平に增大する樣全部門を愼重に調整すること

本府局長會議

本府定例局長會議は三日が祭日なので一日くりあげ二日午前中開催したが、吉田鐵道局長、湯村農產課長より東上報告あり、また井上遞信局長より指定航路について報告、最近北鮮地方の事業が勃興して來たから、これに對する材料輸送等に關し十分研究せよと述べ、あつさり終了した

外地教員を 拓相招待す

【東京電話】永井拓相は全國小學校教員精神作興大會出席のため外地より上京中の小學校教員百九十四名を二日午後二時拓相官邸に招待し懇談會を開催

城大法文學部長
（一日附で更迭）

依願免京城帝國大學法文學部長 京城帝國大學教授 船田享二

補京城帝國大學法文學部長 同 鳥山喜一

陸軍辭令【東京電話】

步兵第三十旅團長 陸軍少將 佐伯清一

第二十師團司令部附被仰付

—人—

◇ジー・エス・フエルプス氏（日本基督教青年會同盟名譽主事）來城挨拶に一日來社

◇齋藤惣一氏（日本基督教青年會同盟總主事）同上

東西南北

米國の消費革命を説明に▲歐洲列國は何れも大鳴物入りで復興作業に精進しつゝあるが同じ不況に惱み拔いて復興道程に驀進になつてゐるカナダでは▲至極地味に眞實に徐々に何等派手な宣傳などせずにやつてゐる▲しかもその成績は意外の好結果を生み▲一九三三年三月から十一月までの間に▲約三十萬人の者が都市より田園に移住し▲そのため伐木事業は前代未聞の進歩（十二割七分）を遂げた▲その他の產業もそれぐ〵相當の發展を遂げてゐるが▲その顯著なる二三の例を探れば▲ゴムの生產は四割二分▲鑛物は二割五分▲織物は一割三分の增產である▲カナダは政府の干渉と助力の少量とを以つて▲立派にその經濟復興を遂げつゝあるが▲これはその國民の大部分がアングロサクソン系で▲保守的質の性格を遺憾なく發揮してゐる▲無闇矢鱈に政府の力に頼らうとするさもしい根性は▲大國民の持つべきものでない。

丹下左膳【63】
林不忘作 小田富彌畫

尚兵館（三）

武藏野の落葉に埋れ、立つ焼け跡は、水と煙に汚れたところは火事場から逃れて來た人と見える。

この二人は、本郷の御弓町に押しかけ婿として、頑張つてゐる例の伊賀の暴れん坊にくつゝいて、その不知火道場に根城を定め、別手にこけ猿を探してゐたのだが……

その、御師範代安積玄心齋と谷大八が、深夜この只ならぬ姿で、何うしてこゝへ？

と、目ぐもに訊く一同の問ひに、

源三郎が急に思ひ立つて、向島から高輪のはうへと道廻りに出掛け、門之丞の案内で、不安ながらもお蓮樣の門を叩くと、思ひがけなく、お蓮さま、丹波の一黨が、

數日前からそこに來てゐた——。

殿にも膳部が運ばれ、自分達も御相伴で、夕食の馳走になつてゐる時、隣の部屋からヒソ〳〵聲で洩れて來る、奸計の打ち合はせに驚いて、この二人と門之丞が、戸外の暗闇で樣子を待つてゐるうちに。

月のみ冴えて、源三郎に對する襲撃は、仲なかはじまらない。

ふと氣がつくと、一緒にゐた門之丞の姿がないが、今にもこゝへ源三郎を誘き出して、丹波らが討取らうとしてゐると信じ込んでゐる二人は、そんなことなどに構つてはゐられない。

「早鳴る胸を鎭め、夜露に打たれて、一と晩中その木蔭に潛んでをつたが……」

玄心齋の言葉を、谷大八が受け取つて、

「何事もない。まるで、狐につまゝれたやうなものぢや。で、安積の御老人を促がして、いま一度家へ立ち歸らうとすると！」

その時、家の何處かに起つた怪火は、折から曉の風に煽られて、見るみるうちに、數寄を凝らした建物を一と甜め……。

「おれら二人では、如何に立ち働いたとて、火の消しやうもなく……」

「シテ、丹波の一黨は？」

「それが不思議なことには、火事になつても、どこにも出らんのぢや。まるで空家が燃えたやうなもの」

「それで、源三郎樣は？」

この問ひに、二人はぐつと聲が詰まり、打ちうな垂れて、

「火が鎭まつてから、御寢なされたお座敷と思はれるあたりに、前を抱いた一つの黒焦げの死骸が、現れましたが……」

「ナ、何？若殿が御燒死？」

一同はザラ〳〵と起ち上がつて、眠る間も惜しみ袴の上から、手早く黒へ無地の着物羽織に、襷を掛け、それ〳〵兩刀を手挾んで、イヤモウ戰爭のやうな騒ぎ。

「御師範代をはじめ、三人も手利きが揃つて居られて、何といふことを」

「いや、その門之丞は、途中からふつと居なくなつたので……」

「ウム門之丞が怪しい。で、貴殿らお二人は、こゝへ來る途中、本郷の不知火道場へお立ち寄りになりましたか」

「いや、その黒焦げの死骸が、源三郎樣でなければ宜いがと、色々調べたり、また丹波らの行動がいかにも不審なので、そこゝ近處を尋ねたりいたし、心ならずも夜まで時を過ごして、兎に角、當上屋敷へ眞一文字に飛んで來つたわけ……」

伊賀侍の一隊は、みたまで聞かずに、追つ取刀で屋敷を飛び出した。眠る江戸の町々に、心も空、足も空、一散走りに。お蓮樣の寮の火事跡を指して……。

海軍辭令【東京電話】

海軍四月一日の定期異動左の如し

海軍少將 山中政之

補海軍技術研究所理學部長兼海軍技術會議員

同 大田垣富三郎

補海軍航海學校長

軍令部出仕兼海軍省出仕

海軍主計少將 荒木彥彌

免職を免ず

確實 親切 低廉
本社 東京・京橋
片倉生命
朝鮮支社 京城府太平通り二丁目

全鮮に亘って行はる あすは植樹デー
總督府は南山林地に

三日は全鮮に亘つて行はれる官民總督員の植樹日で、總督府は京城南山に多數の官民を招待して午前十時半から開始の筈である、南山林道沿ひの林地に宇垣總督寄贈の山櫻大苗七百本を植栽する豫定で參加者は三千五百餘名に達する豫想である、尚參會者は左の事項を注意されたい

一、山上は狭隘で參會者一同の集合する場所がない故挨拶は省略する
二、受附指定所は必ず勵行されたし
三、林道の所々に氷解けがあるから婦人方の草履は不便である

總督から山櫻を寄附 けふ植木市を視る

朝鮮の緑化を號令してゐる宇垣總督は三日の記念植樹に山櫻七百本を寄附し、三日は自から鍬を振つて植樹するが、二日午前九時二十分登廳の途中、太平通本社前で開催中の京城府主催の苗木市に目をとめ、わざく車を停めて約二十分間熱心に苗木を觀覽したが、係員は突然の來觀に大にあわてるやら、その熱心さに感激するやらしてゐた（寫眞は植木市觀察）

青森部隊は五日に凱旋

【東京電話】陸軍省公表、歩兵第四旅團司令部（少將佐枝義重）及び歩兵第三十一聯隊（大佐早川止）の主力は四月一日敦賀入港、被服の上四月五日青森に上陸凱旋の豫定

あす神武天皇祭 宮中の皇靈殿にて 聖上御親祭遊ばさる

【東京電話】三日は神武天皇祭、午前十時より 天皇陛下御親祭、嚴かな御祭典を行はせられる、この日皇靈殿には早朝御裝飾申上げ、秩父宮同妃兩殿下をはじめ奉り各皇族方御參列齋藤首相以下各國務大臣、各宮議長以下閣下、側近高官、勅任官、貴、衆兩院議長以下勅任待遇以上約八百名は大禮服正裝で參内、三條祭典長以下掌典ら奉仕し、神樂歌伴奏に奏せられるうちに御開扉、神饌、幣物を供し、三條祭典長恭しく祝詞を奏し奉れば、午前十時 天皇陛下には黄櫨染御袍を召され神々しき御姿で出御、賢所内陣の御座に着御、御拜禮のうち陛かに御告文を奏せられ、ついで 皇后陛下には御五衣唐衣の御儀服で出御、御拜禮、終つて 兩陛下には入御、引つゞき各皇族の御拜禮、參列諸員の拜禮があり、一同退下のうち樂部員奉仕して東游の儀を行ひ神慮を慰め奉り正午近く御終了の御豫定である、なほ正午より有資格者に對し參拜仰せ付けられ、畝傍山東北陵には晉野掌典を勅使として參向せしめられて御祭典を行はしめらる

印度の志士 上海で捕はる

【上海一日電通】印度革命の志士として曽て日本に亡命したことのあるプラタツプ氏は、大連にかけるアジア民族大會出席後支那奥地を視察し、廣東に出て支那汽船で一日午前九時上海に上陸せんとした處を支那公安局警察に逮捕され目下拘禁中である、右の逮捕はイギリス官憲の依賴に依つたもので身柄は近く引渡さるゝ筈である

赤化元兇の露人を追放 滿洲國内から

【滿洲里一日電通】赤系露人ハブロフエツチ外反滿赤化工作の元兇として滿洲國官憲に逮捕された一味は去る二十九日ハルビンより列車にて護送されて來たが、一日當

吹雪中に四十戸燒く 秋田縣下の火事

【秋田電話】二日午前零時十分頃北秋田郡上小阿仁村沖田面字小八四佐藤與七方から出火、吹雪のうちに郵便局、駐在所、民家四十戸を燒失同時半鎭火した、原因は佐藤方の親賞を燒いた殘火の不始末から損害約四萬圓の見込み

バード少將南極に籠る

【リツトルアメリカ『南極』卅一日發電通】南極探檢中のバード少將はリツトルアメリカより更に百廿三哩南に進んで極地の氷上に小さな假小屋を建てた、これから七ヶ月間極めて少數の隊員とこの小屋に籠つて極地氣象の觀測研究に沒頭することゝなつた、恰も南半球は之れから秋冬の季節に入るのでリツトルアメリカの連絡員とラヂオで交信する外、半年餘に亘り全く外界との交渉が斷たれる譯である

高野の大法城に 響く眞言八字の妙號
大師入定千百年遠忌

【高野山電話】二日早朝、弘法眞言密教の大本山たる高野山金剛峯寺大塔から殷々たる明け六ツの鐘が撞き出された――廣袤三十三萬坪の大法城に弘法大師入定一千百年の大法會の盛儀の幕がけふより切つて落されたのだ、數日前より

夜 をこめての準備工作も全く整ひ、全山はたゞ弘法宗讃の一色に塗りつぶされた

午前七時金剛峯寺職衆出仕の鐘が同時に響き渡つた、眞言の秘法中最靈最勝不思議加持の妙業である、過去、現在、未來の三世にわたる眞言密教供養となるといはれる遠忌大法會の一頁を飾るべき理趣三昧に參列する百三十名の職衆は、般若の示すところにより、金襴の法衣を纏つて奥ノ院御供所に參集午前八時仁和寺門跡岡本大僧正導師として、入定を窺かす幽扉に

避 けて眞言師の裡に無々たる讃供養をつゞけたのち、御廟前燈籠において嚴かな開白作法を勅行、朗々解釋文が讀上げられ、三千の門徒聲を合せて理趣三昧に移つた、讀經の聲は千古斧を入れぬ松、杉、檜、樅の大森林、摩八峰にこだまし、その盛儀を拜さんものと參集した

參徒大衆の唱和『南無大師遍照金剛』の詠號とともに全山を擧げて遺憾なく眞言密教の醍醐味を發散させるのである、かくて一時間餘ののち午前十時からは遠忌記念事業として修復された御影堂において庄野遠忌局總監をはじめ三百五十名の末徒列席のもとに金堂落慶報告式が催された、午後一時五十分退出を

通 じて最大の金堂落慶供養の盛儀、大塔落慶供養に移つた、なほ眞言密教の金堂は武田五一、天沼俊一兩博士設計のもとに昭和二年十一月末より建築中このほど落成したものである

セキに 中央セキ薬

長崎凧揚大會 五月六日南山公園で

京城の春を飾る年中行事の一、長崎新聞支社主催の長崎名物凧揚大會は、本年は恰度十一回目の大會に相當する古き傳統と隆盛を生んでゐるが、今年は例年より一層華々しきプログラムを以て盛大な來る五月六日の日曜日に縁深き南山の神域朝鮮神宮境内で奉納凧揚大會を京城長崎縣人會その他團體の後援で擧行することゝなつた

追善謡會

故羽山商議館本年第七回周忌に付追善謡會を四月三日本町三丁目俱樂部にて開催する番組左の如し
▲素謡 橋辨、百萬、隅田川、鵜戸、海士、土車、遊行柳、外翻、吟、仕舞、狂言、盛岸組入

各代表が集って 亞細亞民族が 石城山祭典
神籠石靈地で新天祭

【柳井電話】山陽線布施驛から北三千丁石城山は太古そのまゝの神籠石によつて學界諸問の靈地とされてゐるが、同山に本據を置く神道天行居は過去十數年間最も正しき古神道を宣揚して來たが、三日の神武天皇祭を卜し、石城山頂天照大神を奉祀する日本神社の大前に亞細亞民族の修正振興を促進すべき新天祭の大祭典を執行することゝなつた、同祭典に參列する各民族の代表者は左の如し

ヒリツピン代表ヒリツピン前獨立軍司令官アルテミヨ・リカルト將軍夫妻▲印度代表印度人會長ボース・ラス・ビハリ氏、印度民族會長エム・サハイ氏▲支那代表法政大學教授李儒堂氏▲アフガニスタン代表プラタプ大公▲白系露人代表チルトコフ少將▲同々敎アジア代表クロバツカリー代表▲滿洲國代表大定▲安南國代表前安南國王

當日の山上祭典は午後一時開始、二時終了し、前記各民族代表や參列者は長驅して陸軍神社に參拜し夜を徹して懇談する筈

◇…國民感謝の感謝 二日本北朝州管轄警察九軍部前駐在所から感謝状が來た

レールを外し列車を顚覆さす 匪賊が北鐵東部線で

【ハルビン一日電通】一日午前一時北鐵東部線ボクラニチナヤ行貨物列車が、穆稜、馬橋河間を進行中、レールが取外されてあり、脫線顚覆するや、突如約百名の匪賊襲來し乘り組護衛兵士二十名の武器を取上げロシア人車掌外二名を拉致し東方に遁走した

立川―朝鮮間 大編隊の長途飛行
十一日から十三日迄

【立川電話】立川飛行第五聯隊では今年度初の試みである偵察機及び戰闘機に依る大編隊の長距離飛行は立川、朝鮮間に於て來る十一日より十三日まで左の如く實施される旨、二日聯隊本部より發表された

總指揮官 田中聯隊長▲統率者 井少佐▲補助官 北池少佐、安田中尉
參加機 八八式偵察機十機、九一式戰闘機十機
飛行コース 偵察機立川―太刀洗―平壌往復三千キロ、戰闘機立川―明野―廣島―太刀洗―京城往復二千五百キロ
▲日程 一、第一中村大尉、第二中大尉、第三中大尉、第四松村大尉
(偵察機) 十一日午前六時出發、平壌一泊、十二日歸還 (戰闘機) 十一日午前六時出發、京城一泊、十二日歸還

女學校の入學式 けふ午後一時

京城第一、第二高女、公立女子實業學校は二日新入生の入學式を行つた、女學校の門に勉學の虹を描く乙女たちは父兄に連れられ、胸をどらしながら、制服の處女第一歩をふみ出した（寫眞は女子實業校で）

同居人が預金を盜む 二百五十圓

京城鍾路二八張永祥（三〇）方に同居中の平壌生れの張永福が二日午前十時頃同人の隙をみて京城第一銀行預金通帳と張の實印を盗取り同銀行から二百五十圓を引き出しその儘何れにか逃走した目下行方搜査中

藥屋の惡店員 金庫から盜む

京城鍾路通、延壽藥房店員宋萬（二〇）は昭和七年八月より同藥房に月給七圓で雇はれてゐたが、最近同人の擧動に不審の點があるので鍾路署員が取調べたところ、昨年九月頃より店の金庫から預り金を一回二回と少し宛竊取してゐたことを自白した

家を燒いて自分も燒死ぬ 危い泥醉して溫突焚

一日午後七時五十五分京畿道高陽郡龍江面倉前里、朝鮮人李聖九は泥醉して自宅の溫突を焚きつけてゐたところ、火が遂に吹き出して同人の着衣に燃え移り、更に火はあたりの松葉に移つて遂に家を全燒し本人は遂に燒死した

狂へる青年叫ぶ 『總督に面會に來た』と

一日午後五時京城南大門通り五郎麥酒會社前で『俺は東京から宇垣總督に面會に來たのだ』と大聲あげてドナリ散らす一靑年があるのを南大門派出所員が發見、取調べたところ、ニヤく笑ひつゝ『宇垣總督に會へば萬事は解決する』と要領を手古ずらすのでそのまゝ檢束した、この靑年は精神に異状あり、大阪府南河内郡大津村字北田井松尾房雄（二三）といふ者で本籍地へ照會中

靴直し自殺

京城蓬萊町四靴直し業李順奉さん（二〇）は二日午前一時半ごろ剃刀で頸部をえぐりして自殺を遂げた原因は目下中毒と生活難を悲觀したものらしい

あすの天氣（3）

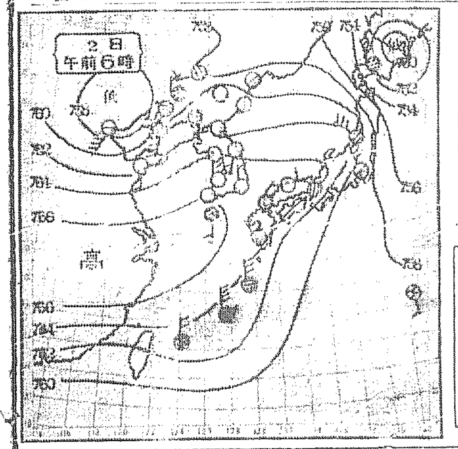

二日の概況 高氣壓は七六六粍で南下して揚子江流域から東支那海に張り其の勢力は半島から本州一帶に及んでゐる、隨つて天氣は支那、朝鮮及本州に亘り殆んど晴れてゐるが天津北方に七五八粍位の淺い低氣壓が出來てゐるので滿洲は稍々曇り勝ちである又北海道本部には七五〇粍の低氣壓がある爲に北海道は曇り勝ち樺太は雪模様である、氣溫は平年に比し半島から内地一帶にかけて可なり低く半島の東側は二、三度西側は四五度、南鮮では五度乃至九度の過低を示してゐる

あすの豫想 高氣壓は東漸して明日南鮮方面は未だ高氣壓内で晴して天氣良きも中部より北部に行くに隨つて天氣惡くなり曇り勝ちとなるだらう

警報 曇一時晴
一日 正午
一日 最低

朝鮮名物 金剛飴 各百貨店 龜屋

櫻ヶ丘住宅地 獎忠壇公園東五丁 即賣又ハ年賦賣 京城東拓内 朝鮮都市經營株式會社 電本三一八五番

阪井耳鼻咽喉科醫院 京城本町一丁目入口 坂井清

祛痰と鎮咳に ツソイン 服用容易―効力優秀―價格低廉
粉末 25瓦 ￥.60 100瓦 ￥1.50 500瓦 ￥4.70
液狀 100瓦 ￥.70 500瓦 ￥1.60
錠劑 50錠 ￥.60 500錠 ￥1.00
適應症 急性及慢性氣管枝加答兒、加答兒性肺炎、肺結核、喉頭結核、肋膜炎、流行性感冒、氣管枝喘息、百日咳、其他咳嗽喀痰を隨伴する諸症。
全國著名藥店に販賣 ◎類似品多數ありツソインと御指定を乞ふ ◎詳細說明書進呈
製造發賣元 第一製藥株式會社

京城高等豫備學校 生徒募集

財團法人 京城電機學校 ▽電氣部 ▽土木部 生徒募集

九州高等豫備校

明朗ニッポンを讃ふ流行歌!! さくらおけさ 白粉祭主題歌 うららか音頭 ニットーレコード

醫學博士 衣笠茂 衣笠産婦人科 京城南大門通四ノ九 電本2123

生駒山の大護摩と火渡り
光明門外生駒山では例年の通り明三日午後一時から非常國家の打開と各家内安全の大護摩が修行され護摩木の火渡りも一般參詣人に渡らせられ又種々の授揚がある、市中の人々は春眠な一日を生駒山にと足を向けられてさぞかし當日は大賑ひだらう

淋病 皮膚 專門 チエ京城醫院

賣買 鑛石類入袋 古セメント袋 平壤府黄金町八〇 鋼鐵商 富所岩治商店 電話一〇一三番

於全鮮清酒品評會 優等賞 連續受賞 ハツマル 濱田酒造場

春は丸ビルから 内地大都市より代表的美人女給拾數名來城 只今サービス中!! 是非一度御來館を!! 丸ビル會館

朝鮮全道特賣 當籤番號御披露
本券品券當籤番號
一等 金拾圓也 本 81
二等 金五圓也 本 18 43
三等 金貳圓也 本 11 32 4 61 67
四等 金五拾錢 本 4 8 9 13 16 25 26 29 30 34 38 45 53 60 68 72 84 85 87 98
五等 金參拾錢 殘り全部
副券品券當籤番號
一等 金拾圓也 本 10
二等 金五圓也 本 2 5 6
三等 殘り全部
昭和九年四月四日
釀造元 ミツワ浦項農場葡萄園 ミツワ浦項農場大邱事務所

養鷄及家畜飼料 澤浦精米所飼料部

京城 金 金銀地金分析賣買 合資會社 杉山商會 高價買入

日本で名高い家傳藥めつりんの大特賣 安東萬正堂朝鮮總支店

あすは城壁巡り
さアさみんなで出かけませう
太陽は健康の父です！

さアさ春です、山々は招いてゐます、出かけませう、ピクニック！恒例によつて京日アルカウ會では明三日の神武天皇祭のお休みに城壁めぐりの壯擧を行ひます

◇午前九時　東小門京電バス終點に集合、同九時半出發

◇午前十一時半　白岳山頂に到着晝食、京畿道の厚意による湯茶の接待があります

◇午後零時半　彰義門に向つて出發、彰義門の休憩時間中總督府農林局河村事務官の「山を愛せよ」のお話があります（約十五分間）また、こゝで農林局ならびに京畿道から參加者に贈られたエハガキやパンフレットを配付します

◇午後一時　仁旺山に向つて出發

◇午後三時社稷壇公園着解散

おみやげとして植樹用の苗木を配給します、どなたでも參加できて會費不要です、ハガキの申込は、すでに一千名に達してゐます、まだお申込ない方は、明日東小門の集合所へお早くお出になつてお申込み下さい、太陽は健康の父、清らかな空氣は健康の母、さアさみんなで出かけませう、必ずお揃ひで當日御用意下さい

殺到する團體申込

あすの城壁めぐりには、城大豫科、歩兵七九聯隊、中央電話局、朝鮮山岳會員から團體申込があつた

拳闘・春のゴング
第一回全朝鮮プロ選手權大會
4月21日・京城運動場

同時マリナオ・多賀の血戰！

眠りつゞけた拳闘界の冬眠を破つて、愈よ華やかなリングの幕が切り落される、鮮滿拳闘會ではかねて朝鮮プロフェショナル選手權大會の計畫を樹てゝゐたがこれが

具體 化して本年度のチャンピオンを決定する第一回選手權大會を來る四月廿一日京城運動場で開催することになつた

選手は鮮滿京拳から各級毎に最高級の猛者を選拔してリングに雌雄を決せしむるが、この王座を狙つて選手は何れも厳冬から練習を續け

春に 入つて益々ピッチをあげ今日では非常な進歩を見せてゐるから春の半島拳闘界の人氣を爭奪する血戰が見られるであらう

この大會に華を添へるものは、今内地にあつて、ウエルター、ミドルの強豪を席卷しつゝある比島の、かつての人氣男、百年の勇あるフランク・マリナオが半島を訪れこの

大會 恐ろし多賀と相見えることである、マリナオと多賀は一勝一敗の後を受けて昨年十一月東京に三度顔を合せ、多賀は不幸にしてKOの苦杯をなめさせられてゐるが、マリナオの半島

進出 に對して、一度引退を聲明した多賀は今生の思ひ出とばかり腕が折れるか目がつぶれるかの猛試合を行つて復讐を遂げたいと語つてゐるから、このマリナオ歡迎試合は遠く東都にも物凄いセンセーションを捲き起さずにはおくまい（寫眞は以前對戰した時のマリナオ右と多賀左）

大會を前に
あす陸聯大會

シーズン の最初の競技會として三日京城運動場に於て第三回京城選手權大會が京城陸聯主催のもとに開催されるのであるが永らくの冬期練習をやつと終へた直後の大會で選手達も十分の技術を……先般催した練習會で多少自信の出來た人もあると思ふ

朝鮮としては例年に比較して、ヶ月早いので選手諸君に對して氣の毒なことであるが極東大會の日本豫選が四月中旬に行はれるので仕方ないと思ふ

……對して幾分の劣りがないかと思はれる、これは斯界の重鎭であつた西君、矢野君、山根君が引退或は去つた、第一戰に活躍して居た深津君、藤田君が第二戰に活躍すると云ふ様な状態から見ると何人がそへても劣る感を抱かしめるのである

然し是等 に對して本年新人の選手が多數に加へられた、鐵道に萬能選手山本一正君、藤田通夫君、投擲に非常に强い金燦俊君、遞信に一萬米五千米の柳長春君、四百米二百米大佐古君、百米の朴君、萬能選手桑野君等の多數の選手を加へたので却つて昨年より興味のある様に思はれる、昨年までは僅り一流選手と他選手との力の相違が大きかつたため競技會が二三人の爲に開催されて居る様に思はれた、それに本年は何人かが強いと言ふこともなく力が平均して居るので却つて多數選手が希望に輝いて居る、何時までも偏りの競ひの選手が居れば全然から見ればその種目に對して興味がなくなる、つまり新陳代謝の激烈は全般的にレベルが高くなると思ふ、だから本年は競技會毎に全般的に各種目に亘つて興味が湧くのである

先づ第一 の試練會である極東大會の豫選をみると極東大會を目標として努力を重ねる……

れた選手と準備期として鍛へられた選手としては自ら幾分の差はある。朝鮮として極東を目標とした種目は第一投擲の選手第一は長距離であるから本大會も此の種目が一番面白いのではないかと思ふ。

百米、二百米は一般として鐵道の金君佐古君遞信の韓君林對抗の村君本府の村田君等の爭ひである鐵道の山本一正君が出場すると相當番狂を生ずるであらうが高跳に專心して居るから出場しない。兩君や矢野時代の様に何時も十秒臺が出ないのは淋しい感を與へるがこれも時の間で秋には十秒臺は出ると思ふ、四百米は朝鮮は

日本的に みて相當注目されて居た種目であつたが西君山根君が去つたので一番弱い種目になつたが鐵道の岩崎君、遞信の氏家君、警止の余君の三名が今迄の名譽を何處まで保持するか問題である、本會は氏家君不出場によつて岩崎君の獨舞臺、中等の金君の記錄と何れがよいかゞ興味の點である

八百米千五百米五千米一萬米は前述の如くトラックにかける一番面白い戰が生ずるのである、鐵道の白君遞信の柳君本府の盧君遞信の李君等の爭ひだが白君は千五百米千米に力を注ぎ柳君は五千米一萬米に力を注ぎ盧君は一萬米に力を注いで居るので豫想の大會であり乍ら好記錄が造られると思ふ

障碍は本 年は昨年に比して一番弱い時代ではないかと思ふ大會に金煥民君と山本一正君遞信の酒井君等の爭ひは本年中に十五秒二三の記錄が作られるのではないかと思はれる

本會は金君が社用の爲め出場が出來ないので山本君の獨舞臺だが昨秋明治神宮大會で十五秒七の記錄を出したが本春は練習等によつて十分の練習が出來ないので好記錄の期待は出來ないと思ふ

跳躍は朝鮮として一番弱い種目で對外試合に對して何時も大打撃を與へられて居たが本年から山本君藤田君の來鮮によつて投擲に次ぐ種目を加へた山本君は昨年六米九〇藤田君は六米八〇走高跳に於て山本一米七八を跳んでゐるので今秋まで七米を突破しないかと思はれる、これで全般的にこれが弱いと云ふ種目がない

本會には山本藤田君兩人出場するがまだ好記錄は望めない様に思はれる

投擲は今 更云ふするまでもなく圓盤に劉君（鐵道）金君（鐵道）の二人で四十米を突破して居るからただ二人の競爭によつて何處まで記錄が向上するかが問題である

槍投は劉君獨舞臺、砲丸は金君が鐵槌で十二米三四〇投げて居るから相當良い記錄が出ると思ふ

中等部は昨年に比較して大差はない明年の明神大會に優勝した養正チーム選手は本年は一人も卒業しないからトラックは龍中と共に昨年に比して一層興味がある、これは運動場や指導者のコーチによるのではないかと思ふ、もう少しフイルドに力を注ぐべきではないかと思ふ

青年團は今年加盟されて未だ日淺いので指導も出來ないが四五人の出場をみたことは非常に喜ばしい今後は一層指導に全力を注きたいと思つてゐる

終りに望んで今後一層自重して半島競技界の爲めに盡力されんことを切望する次第である（京日勸我）

總督さん競馬見物

平塚氏版畫展

一日から五日まで三越に開催中の平塚運一氏創作版畫展には、國展やパリの日本版畫協會展出品のもの等約六十點、出陳され中でも「鴨綠」の白と黒の大作「段々畑」等は木版の最大限度のものであるばかりでなく躍進する日本新版畫の代表的作品としてパリにおいても定評あり「安土風景」「讃牡丹」等は作者快心の作、なほ約十點の木口木版があるが、日本での作家は氏の外には殆となく、藝術の香り高きものである（寫眞は會場）

夏川靜江日活を退く
舞臺に轉向・東寶に起たん

かねてその去就に多大の注目をあつめて居た日活現代劇部のピカ一夏川靜江は過去六ヶ年の映畫俳優生活をひとまづ清算し、舞臺に轉向することに決意、過般中谷社長まで辭表を提出、日活でも止むを得ぬものとしてこれを許した、夏川は當分靜養し、近く東寶の舞臺にたつものとみられてゐる

"丹・下・左・膳"　プリント四十本

【東京特電】待望の名畫日活の全……最後の出演「丹下左膳」は廿九日より封切られたが同社ではプリント四十本を製作全國一齊に公開することになつた、市内セカンドクラス各館の上映は四月第三週に一齊上映する

きのふ松金で　興行協會例會

京城興行協會では一日午後四時半から本町二丁目松金で例會を開催席上徳永、大石正副會長は辭意をもらしたが、當分保留の形でそのまゝとなり、また積立金の點もまとまらず、期待されてゐた組織の改革も議題に上らず午後七時半散會、次回は十六日開くことになつた

博多二〇加　お名殘今晩限り

◇…連日滿員の大盛況本場博多二〇加德永県七連は三十日明治座以來連日滿員の盛況であるが、いよく今晩かぎりである、時局問題など中間に新らしい踊りも垢ぬけしたところを見せ、……

ライター

▲コロムビア四月流行歌に松平晃の『神にたちて』を出す▲近代の底に流れる感傷味を多分に盛るこの一曲▲會社側ではヒットしようと意氣込む▲同社京城支店長のハンドフオード氏▲最近では『さくら音頭』『小原節』のレコードをかけては踊の練習に熱中▲さくら咲く頃その下でウント踊りますよは一寸御愛嬌を御してゐる

ミッチエル機　日活へ到着

日活がトーキー・ロケーション及びニュース撮影用に新に購入したニュー・ミッチエル・シングル・システム撮影機は既報の如く太秦スタヂオに到着、二十八日永田總務が第一聲吹き込みのテストを行つた、頗る良好なる成績をおさめたので、近く撮影着手の大作『忠臣藏』より使用することになつた

筑前琵琶　旭會總會

筑前琵琶京城旭會では一日府内花園町江藤方同會事務所に總會を開き今秋京城に於て開催する全國旭會琵琶大演奏會の準備計畫に就き協議した

サイレン

◇『大いにやらう』と力んだ協會の四月一日の會合はたゞ『飲み食ひ』しただけで終る、日が悪かつたのさ、この日は四月馬鹿だもの

◇ピカ一夏川靜江日活の離合をきる、嫋り目に見切りの日活よ、何處へ行く

◇時期四月の空、京城映畫界よ、何時の日にこの期間さを迎へるのか

青年のための講演會

四月四日（水）午後七時半本町通青年會館講堂で（編者人と現代文化人）京都同志社大學哲學科教授湯田助氏（現代青年の動向）日本基督教青年會同盟總主事齋藤惣一氏の講演がある、主催京城基督教青年會京城朝鮮部會

春競馬（第二日目）
總督さんも臨場し　番狂はせ續出

春競馬第二日目の一日午後一時四十分には珍しく宇垣總督は和服姿で矢野秘書官を從へ顔を見せ何となく活氣を呈し觀衆の興味を呼んで第二日目を終つた、成績は百五十圓を出し番狂はせもあり興味を呼んで第二日目を終つた

◇五回新呼馬　千八百米八頭立　1スターリング（福任）二分三秒五分三　2カスミ（藤田）五馬身　3タカチホ（鋼田）半馬身（單）二十圓（複）1二十四圓2二十九圓3二十七圓五十錢

◇六回他供抽新　千八百米十一頭立　1ウオタケ（福任）二分九秒五分2ヤマト（平田）二馬身半3イチマサ（鋼田）五十六圓（複）1二十一圓五十錢2二十五圓3五十六圓

◇六回他供抽新馬（乙）千八百米十頭立　1ロクエン（藤田）

◇七回古呼馬　千八百米六頭立　1ケームハ（福任）二分一秒五分　2キング（池ノ平）一馬身　3フクリエウ（平田）頭（單）七十七圓（複）1四十四圓五十錢2五十錢3二十六圓

◇八回不供抽新馬　千六百米十頭立　1ミツル（鋼田）一分五二秒五分2セコンドスピー（福任）四馬身3セント（平田）二十一圓（複）1十七圓五十錢2三十九圓

◇九回新呼馬　二千米五頭立　1ダイアラシ（平田）二分一七秒五分　2マツザクラ（鋼田）二馬身半3ピンク（藤田）……（單）七十二圓（複）1二十八圓

第三日目
波瀾なし

春競馬三日目、二日の馬場は相かはらずの人出で賑ふ、風や、曇りもどコンデイション良、午前中は波瀾なく進行、成績左の通り

◇一回　新鮮馬一、六〇〇米六頭立　1トウゾウン（池ノ平）二分十秒五分2バイヤレイ（平田）……（複）1四十圓

◇二回駿鶏　三、六〇〇米七頭立　1ウサイエン（平田）六分五十七秒五分1シュンホウ（藤西）……

◇三回他供繰部　一、八〇〇米、六頭立1リンブウ（翔村）二分七秒2ゴウシユウ（島中）三馬身3ヤストロ（藤田）頭、單三十一圓、複1二十六圓2三十九圓五十錢

◇四回不供抽新馬　一、六〇〇米八頭立　1ホウライ（鋼川）一分五三秒五分一2セント（平田）半馬身3ナンカイ（藤田）三馬身（單）六十圓（複）1十八圓五十錢2十七圓九十錢3十八圓

◇十一回古呼馬　二千米五頭立1タイホウ（福任）二分十七秒五分四2クモヒビキ（藤田）3アサヒ（池ノ平）（單）二十六圓（複）1二十四圓五十錢2廿五圓

◇十二回　障碍二千六百米五頭立1シヨウワ（鋼田）三分十二秒五分一2グリボン（藤田）身3タツモン（藤田）（單）八十四圓（複）1二十七圓2二十一圓九十錢

◇十回抽古馬　二千米八頭立1イワノカワ（藤田）二分十三秒2グイチミドリ（藤西）二馬身3コガネサクラ（鋼田）……（單）三十圓（複）1廿圓五十錢2三十一圓五十錢3廿八圓

◇十一回古呼馬　二千米、五頭立1サイドキング（福任）二分十五秒五分1カツタロウ（藤田）3ジツギヨウ（島中）單三十八圓、複1二十三圓2二十五圓3

軍事映畫物語
一つの誠心（3）
朝鮮憲兵中尉　堀川靜夫作

第一卷（二）

—（字幕）—

『數年の後』

京次郎の家

（T・I）狹い部屋に兄弟が集つてゐる

十歳になつた京次郎の上には兄が二人、弟妹がゐる。朝鮮から遙々と叔父さん夫婦が訪れて來る

叔父さんはあの日清戰役で有名な成歡といふ處に散在遞世をしてゐる。今も成歡には

—（字幕）—

『漲るに安き安城の名はいたづらのものなるか』

といふ軍歌で知られてゐる通り松崎大尉の忠魂碑がある。咽喉に貫通銃創を受けながらも喇叭を放さず握りしめて、進軍喇叭を吹きつゝ名譽の戰死を遂げた木口喇叭手の殉難記念碑がある小學校教科書にある木口小平の

大寫—— 成歡公園にある松崎大尉の記念碑と木口喇叭手記念碑賞揚

その成歡は甜瓜の産地であるので叔父夫婦は名物の甜瓜を土産に持つて來る

成歡甜瓜（大寫し）

兄弟達は喜んでその甜瓜を取り合ひして先を爭つて喰べる。しかし京次郎は上の兄のやうに奪ひ合ふやうなことはしなかつたのみならず大きい兄にとられて泣いてゐる小さい妹に分けてやつた

それを叔父夫婦はよく見てゐる

叔父さん達には子供がなかつた殊に叔母さんは義理の間柄であつたが、早くも京次郎のしほらしい性質を見拔いた。將來はこの子を養子にしたいと、叔母さんはこの時から京次郎を所望する氣になつてゐた

—（字幕）—

〃京次郎はよき生徒として高等小學校を卒業した

それから綿布問屋の店員になつた〃

高等小學校を卒業した京次郎が家で何かの稽古を机にして習字をしてゐる次へダブつて高等小學校の卒業證書を持つて意々として校門を出でんとしてゐる

名古屋市東區久屋町八丁目一番地藤田綿布店の店員として精勤に盡日間なく働いた。その爲に主人よりも可愛がられ朋輩の氣受も良かつた

或る日食事で、次郎は商品の整理をしてゐた。番頭が居なくなつたので、新吉、文吉は油を賣るのはこの時だと内緒で携手を喰べてゐる。そこへ番頭が這入つてきたが、手を頬張つてゐる二人はものを言へない。口をもぐくさして咽喉をつまらし苦しがつてゐる。番頭は

—（字幕）—

〃お前等は少し京次郎のことを見習へ〃

可笑の中に（F・O）

公休日になると店員達は映畫館へ行つたりする。なかにはカフエーへ行つて酒を飲んだりするものもある。殊に綿布商店員の通弊として花柳の巷に出入するものもあつた。しかし酒を飲まない京次郎は貧しくともなつかしの我が家へ必ず歸つて來る。そして多くもない給料の大半で實家の生計を助けてゐた。また時には弟や妹にまで土産を買つて來る

時	現代
所	名古屋　成歡　龍南附近　錦西附近
人	
實父	神田林太郎
實母	山田　らく
叔父	山田　末吉
叔母	せ　ん
主人公	山田京次郎
聯隊長	川畑　大尉

讀者欄

▲迷犬、獨逸ポインター三歳位、頭は鉢割れ、白毛、黒茶斑點あり右の犬數日前より竹添町金平園に迷ひ込んでゐます（電光（二）三三二）▲女づれの家で四疊位の間で自炊致したいと思ひます心あたりの方は光化四〇〇番係り（S女）▲古賀さん電話で、四四八番へ▲高等小學校卒業位の方で子守に來て下さい（帝本一四四）▲職業別の電話帳があるとのこと、御知らせ下さい（櫻井町丹羽生）太平通朝鮮人東與信所です（係り）▲肺病止めき覺兒、生後……れて困つてゐます……府内……町九七の九號▲甘日町の古村……野町一の四九電本三七六六へ

日本棋院　昇段大手合棋譜　[七]

四段　中川新一

三段（先相先）　染谷一雄

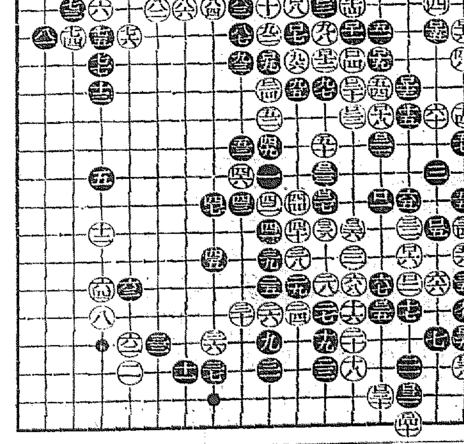

對局者の言葉

（黒）白ロ二四に次いで黒『へ八』白『ち八』黒『り九』白『り八』黒『る七』もしくは『ろ八』いつれも直接成立しませんし第一白『は九』があります

（黒）ロ二九とオイて必死に取りかけに行く外ありませんでした

（白）ロ三十には相當長考しましたが、推枝が足りなかつた。——この手で單にロ三八にオイて見るのが旨い手だつたのです、その時黒がもしロ三六と隠ずれば、白ロ三三黒ロ三三白『ろ十五』黒『い十五』白『ろ十三』黒ロ三七白ロ三九が見廻るので結局右の中ロ三三に黒のヒキ出す手がなく白は無條件の活きとなる——これは白がよ過ぎますからはじめロ三八にオイた時、黒は突張りロ三九と受ける外なく、即ち譜のロ三六ロ三七の交換を保留する所に微妙なる差があるのですが、なほ明日の譜と共に一切が分明するでせうから一緒に申しませう

（黒）ロ三七でロ三八からオサへたりすると白『ろ十八』とサガられても困ります——一方、白あらう

戰の跡

◎黒ロ二九とオイて必死に取りかけに行つた所、成否は兎も角も強い局面であるにこの大事に際して白ロ三十黒ロ三九が共に勝敗に關する重大なる錯誤であつたことは明日の最終譜面に明らかであらう

四十黒『に十九』白『へ十九』のハネツギが利いてそれに對し黒が受けてゐなければならぬものとすると次に白『ち十八』黒『り十八』白『も十九』で惡も眼です

（黒）ロ三九が傷筆でした、これは『に十五』に應じておかなければならなかつたのです、實に大變な失着だつたといふその理由も明日すべてがわかります

（制限時間各八時間）

消費時間　白五・五七　黒六・二三

朝陽川開山屯間鐵道運輸營業開始廣告

◎康德元年四月一日ヨリ朝陽川開山屯間（朝開線ト稱ス）ノ旅客、手小荷物及貨物ノ運輸營業ヲ開始シマス

◎同鐵道ノ旅客列車運轉時刻ハ左記ノ通デアリマス

上り

列車	列車種別	開山屯	上三峰
三五六	三等混油動車	[illegible]	[illegible]
四七四	混二、三等合	[illegible]	[illegible]
三五四	同左	[illegible]	[illegible]
三五二	三等混油動車	[illegible]	[illegible]

下り

列車	列車種別	朝陽川	龍井	開山屯	上三峰
三五五	三等混油動車	[illegible]	[illegible]	[illegible]	[illegible]
三五三	同左	[illegible]	[illegible]	[illegible]	[illegible]
四七三	混二、三等合	[illegible]	[illegible]	[illegible]	[illegible]
三五一	三等混油動車	[illegible]	[illegible]	[illegible]	[illegible]

◎京圖線北鮮線トノ連絡ハ左記ノ通デアリマス

○朝陽川ニ於ケル接續

列車ハ京圖線47列車（圖們行一二、一一時着）ニ……

○上三峰ニ於ケル接續

列車ハ北鮮線……列車（……行六、五九時着）……

◎尚詳細ハ鐵路總局運輸處及營業所ニ御問合下サイ

康德元年三月二十九日

鐵路總局

敎育圖書出版　株式會社以文堂　京城寬勳洞・振京一〇二七五番

皮膚泌尿花柳病　醫學博士渡邊晋　京城黃金町入口日本生命裏　診察　十二時半マデ及ビ夕刻

ヤスラガ　サマタミ　140　三田政

總督府令檢査で　味の良いのは生れたからの籾　白米に限る　合資會社加藤精米所

年中無休（冷藏貯藏）　本場　平壤栗　久利屋號

カスミ網　小鳥捕用　三間三圓　五間五圓　京城明治町一丁目　秋岡商會

許特專賣・新案實用　悪瓦斯排除之權威　無廻轉　塔氣吸オン式ユニオン竹島式　ベンチレーター　◇本器五大特長　廻轉式より吸引力二倍强　無廻轉の爲め故障絶無　無音響注油不用　雨露無侵入　取付傾直随意　類似品有り竹島式に御注意を乞ふ　賜献納並御用命之光榮　特約店　京城府本町近藤商店　橋口金物店　井原金物店　恒川商店　山村商店　旭洋行　藤井商店　發賣元　大阪府順慶町　合名會社西孫南店　Union Ventilator

時局の大波に乘る 棉作擴張の大計畫
愈よ新年度からスタート
期待されるコツトン景氣

國策的重點となつてゐる朝鮮の棉作はいよ〳〵本年度から既報の如く大擴張をなすが三十五萬町步、四億二千萬斤の大計畫で平均反當り陸地棉は百二十斤、在來棉は百斤を目標としてゐる、これには品種改良が先決問題なので、木浦棉作支場の改良種圃を二倍の九十町步に擴大および平南龍岡支場に七十町步の改良種圃新設等をなし七ケ年計畫で全面的に陸地棉品種を優良品種に改める、また京畿以北の在來棉作については從來發間作が不可能とされてゐたが西鮮支場の黃海道試作成功により、本年から初めて北鮮にもこれが可能となつたので棉作景氣は、ずんと行進することになり、一面經濟對策としても素晴しい成績をあげるものとされてゐる

中南鮮トラック網を朝運の傘下に統制
今秋を期して實現のプラン
局鐵も積極的に支持

朝鮮運送では鮮內の交通實狀に照しトラック經營の刷新計畫を進めてゐるが、右計畫によれば中南鮮における有力各トラックを悉く朝運系の傘下に統一し局鐵と呼應し乍ら完全な貨物自動車運輸網を整備せんとするものである。而して目下同社營業課では着々具體的事項を調査中で大體本年上期中に立案を完成するとともに各關係業者との具體交涉を終へ十月の總會までに一切の準備工作を結了する豫定であるが、鮮內トラック經營上に一大革命を招來する大計畫として各方面から注目されてゐる

現在朝運のトラックは集配用の驛作業に關するものを除けば、許可路線上を走るものは車台數約八十台、路線延長八百粁に上り京城春川を始め、中鮮、內鮮にかけて運行中であるが、朝運では今回のトラック統制計畫の第一步として通運系統の三大トラック會社たる朝鮮トラック株式會社（延長許可路線六百餘粁車體五十台）湖南トラック株式會社（延長粁數一千百餘粁、三十餘台）南鮮自動車（粁數六百粁、二十餘台）を朝運に引繼ぎ置いて群小トラック買收、新線延長、車體更新を豫定してゐる而してこの第一次計畫だけでも延長粁數約三千粁に及び、中南鮮に縱橫のトラック網を敷くこととなるわけである。なほ朝運では、これと共に通運と協力して、トラック經營のみを別個に切りはなし別經營にうつして、合同の大トラック會社を新設する模樣である

鮮米運賃交涉に內地荷主登場
今後動向注目

鮮米運賃交涉は鮮航同盟と朝鮮穀聯との間に四月十二日から商議開始の運びであるが、これに對して同郵運賃交涉以來著しく發言權を强めてきた內地側受荷主側の動きが頗る注目されてゐるが、內地側荷主の地位を有力ならしめる理由は次の如しとみられてゐる

一、飯野海運に際し仁川荷主、最近鮮穀聯の海港地出荷主の間では通例割戻しを考慮して、運賃を全額支拂はざる傾向にあるため、船會社では鮮內荷主のシイフ輸送を嫌はず、內地荷主のエフ、オービー契約が增大し來つたこと

二、鮮米の內地買上げの結果、內地荷主は現地買付自己輸送の傾向が愈よ增大してきた

三、上記の結果現在、東京、大阪四分其他三分であるが、これを出荷主並みの割戻し現行五分を要求してゐる

これがため今後の運賃交涉は或程度內地側の意向を尊重する必要があつて、爾例の協定交涉紛糾は一層複雜化する模樣である

北鮮海運特約問題
こんどは日本海運研究會が機會均等を叫ぶ

北鮮航路において國際運輸と商船、朝郵、大汽の三社との間に締結された特定契約を繞つて物議を釀し機會均等主義が高唱されてゐる折柄こんどは日本海運研究會が日滿海運統制問題に關聯して、機會均等、門戶開放の建議をなさんとして居りこれが當朝郵、商船の立場は依然窮境に陷るものと豫想されてゐる

即ち海運研究會では四月上旬第二回役員會を開き、日滿海運統制問題に關する協議をなす筈だが、同會では北鮮三港と內地航路は、滿洲特產の重要輸出系路となるもので國策的重要コースたるは明白であるにも拘らずこれに對し現在北滿北鮮集荷の實權を握る國際運輸が朝郵商船、大汽の三社のみ特約して貨物輸送を獨占せしむる事は重大問題であるとなし、したがつて營業關係をはなれた立場から各社の門戶開放、機會均等が當然であるとし、この旨の建議を關係方面になす事となつた模樣である

機會均等とは得手勝手だ
森朝郵社長談

北鮮問題の紛擾につき朝郵森社長は語る

なる程、非特約側から云へば獨占積荷の非難もあらうが、當社及び商船では北鮮に二十餘年の苦しき犧牲を拂ひ、やうやく今日をむかへたものであり、それに比し他社は此處三四年間の就航にすぎず、またよくなつてからの割込みもある、これに一々機會均等を云つてゐた時には先驅者の苦惱は全然めぐまれぬわけだ、しかして當方及び國運としても、永久に獨占するものではなく北滿から出荷狀況が三社特約でなければ船腹過剩の現在にあるが故に現狀維持を主張してゐる、空虛な題目にならはず、この實狀を注視すれば我等の立場が了解されやう

朝信も利下準備
低金利大勢に呼應し

朝鮮信託では貸付金利の方に於ては愈よ近く殖銀東拓の利下げがあり預金金利に於ては全鮮各地金組が一齊に續々と利下げを斷行しつゝある等の事情あり、經營上獨自の立場としても低金利大勢に順應するを可とすべき機運に際會して來たので、對乙銀の關係よりも內地の金融狀勢を洞察して適當の時期に於て利下げを斷行する意向の模樣で、この程利下げ準備の諸調査に着手した

期成會報告會
總監局長歸城後

鮮米擁護期成會では東上中の渡邊農林局長は七日今井田政務總監は十日頃歸城するので四月中旬頃東上委員の慰勞を兼ね報告會を開催することになつた

產業復興一策に住宅建築助成
米國政府新實驗

【ワシントン一日電通】あらゆる方法により大々的產業復興を策しつゝあるアメリカ政府は今度は國內における住宅建築助成の方面より產業復興を目指して新らしい住宅抵當法を制定、これにより各種住宅金融會社の家屋金融保險會社その他家屋建築資金の融通をなす途を講ずることとなり目下鋭意立案中である、その內容は左の如し

一、二十年乃至三十年の期限をもつて住宅を抵當とする長期金融を行ふ

一、右各種住宅金融會社、保險會社の貸付相場は家屋の公定見積價格の五割乃至六割の貸付を擔せしむる道を講じ住宅建築を獎勵する

三月中請負工事

本社調査に依る昭和九年三月中における鮮內請負工事契約高は一百五十萬九千四百六十四圓にして先月の八十四萬七千百八十二圓に比すれば六十六萬二千二百七十八圓の增加にして昨年同期の二百九萬六千六百十九圓に比すれば五十八萬七千百四十九圓の減である、三月中における主なる工事左の如し（單位圓）

一、京城中央電話局新築工事二五八、三〇〇多田工務店一、羅津埋立工事一三五、七四五西松組一、朝鮮日報社々屋新築工事一二二、九〇〇滿洲建築廠一、山緞日君六等官舍其他新八四、二〇〇細見組新築工事一、不二鍛東アパート新築工事八一、四〇〇伊藤組一、一、大昌織物新築工場新築工事七九、五〇〇多田工務店一、同（京仁、金浦）工事七二、三〇〇矢部與太郎

日滿產業統制に關し兩首相懇談
兩三日中に會見して

【東京電話】日滿產業統制經濟に關しては去る三十日の閣議に於て政府の根本方針の大綱を申合せ具體的事項については今後滿洲國當局と折衝を重ねて實施に着手することになつて居るが岡田首相は兩三日中に來朝中の鄭國務總理と會見、日滿兩國首相は親しく膝を交へて經濟統制問題につき忌憚なき意見交換を行ふこととなつた

各道金組利下
續々斷行に決定

全鮮金融組合では京畿道外五道管內がけふ一日から一齊に預金利率引下げ（或道では貸付金利も併行）を斷行したことは既報の通りだが、その外全北、咸北及び慶南の三道も昨けふ一日利下げを決定するに至り、更に向十日頃までには十三道全部利下げを完了する筈

京畿道貨物自動車合同促進機運
江原道統制に刺戟せられて

江原道の自動車統制は、道の取締方針にもとづいて、既報の通り南中、北の三部に分れ、うち南部管內は三月二十八日江原道自動車株式會社の設立によつて實現をみたが、この新會社は業者諒解し、從來統制方針の立たぬ京畿道側の業者に一つの指針を與へ、ひいては京畿道內の客貨自動車合同の契機となる模樣である。すなはち京畿道業者は從來は江原道內のトラックと簡易的に聯絡をしてゐたものが今回の江原道合同實現でこの途をたゝれる事となつたのでこれがため內鮮京江を始め丸等は對策に窮し、京畿道に對して道の取締方針樹立方を陳情してゐるが、結局業者たる道內江原道向け業者の急速作業合同を實現する機運を招致してゐる

米穀恒久對策に本府農林局を總動員
代作、消費、貯藏、新用途に關し獨自の研究を進める

中央政府の米穀統制恒久對策樹立に呼應して本府でも調査機關を設ける計畫があつたが取止めとなつたので農林局が局內機關を動かして米の代作獎勵、消費增進、貯藏及び新用途の研究等の四大方針をもつて鮮米獨自の立場から對策を樹立することになり、一方內地に對し鮮米實情の普及をなすことになつた

京城並に附近工業の現在と將來（終）
京城商議會頭　賀田直治

▲釀造工業――各種の釀造工業に京城は頗る好望と思ふ、穀物及食鹽の蒐集便利なる京城として之を發達することが有利である

▲食料工業――罐詰、漬物、燻製ハム、ソーセージ其他の食料工業には好適の條件を具ふ

▲窯業並硝子工業――良質の陶土を有し硝子には黃海道の硅砂を控ゆるを以て麥酒、藥劑其他多用の需要が增進を照らし頗る好望と考ふ

▲金屬並機械工業――一層に發達の必要を見る

▲製材並木工工業――漢江上流の木材並に輸入木材により本工業の發達する必要を見る

▲建築材料工業並車輛工業――都市人口住宅の增加並に交通の發展に照らし好望である

▲製藥工業製藥は內地人向の外朝鮮人向と考ふるに於て多大の餘地ありと思ふ

▲製紙並紙器工業――首班たるの地位を利用し、內鮮人向双方に一層の發達を期する事が出來る用紙並に包裝用を目的として益々需要の喚起を見る。この外京城消費、京城以外の商權地消費地に輸移出を目的とし、仕立、組立、金製品並に半製品共（內地工場と連絡し）研究と努力とに依り各種の工業が十分に可能性あり、畢竟種類が揃ふて工業狀勢となる丈、相互の便宜は勿論、經營上の便益を得、途に拔くべからざる工業的地位を確保するものである

第四、系統的工業の運營

上記工業の主生產物以上、其連絡作業や廢物利用の目的を以て製造する事有利の場合がある。例へば醬油釀造の附屬として味噌をつくり、漬物をつくり、更に罐詰をつくるが如し、斯る系統的一貫式工業の經營に着眼し、應用を講ずることも一策である

京城には將來電力低廉の望みもあり、炭鑛も四方より之を得べく、金融、金利上、條件も逐次好轉すべく、技術者、職工も殆ど都合よき位地にあり、用水も地下水開鑿に依り狀態が一新し、永登浦、清涼里、麻浦邊に關係圈內の工業地帶活動、更に近く計畫さるゝ京仁、京春道路梁（漢江鐵橋其他）の便宜に依り交通運輸の事益々良好なるに至るべく、步一步工業發興の機運を濃厚にして輝く希望と共に民間の自主自營の奮鬪心も發揮し、之に加ふるに當局の工業政策、京城府の商工施設の擴張、金融、運賃、關稅政策の工業適應の協調、工業組合其他の共同組織を以てし、逐次工業の發展を期することが出來ると思ふ、殊に內地資本若しくは內地工業指導勢に對しては、內地に於てすら各市役所が商工會議所等と協同して敷地、電氣、用水等の便宜を提供して熱心勸誘に努むるに比し、我が京城の如きは未だ斯る努力の實現がない、この點將來の猛省激力を要することゝ思ふ要するに要素あり、運勢ある處、發展は必ず實現す。但し之が運用と振舌とは一に『人に待つ』この眞實なる信念と前途幾多の難關突破の大覺悟こそ、刻下の最大要件である。『血』と『汗』とこそ、必せねばならぬ

株式 小康
政界安定で

前場 休日前の引際氣配は出超模樣に小締つてゐたが今朝は月變りと共に愈金融緩慢が期待されて買氣を刺戟し新東は一七八圓七と一圓七高大新一二八圓九と一圓九高日產一二九圓九と六高同新一二七圓五と一安朝新三一圓三と四高と上放れて寄付きしも旗日を前に安値買方の利喰現はれ新東大新は軟化したが日產は北伸に下げず、朝新も二圓台の手堅き步みを重ね結局前場の如く止めた

後場 旗日控へて新規の出動なきも底意は强く押目買に新東一七八圓二と二高大新一二八圓四と一二高日產一二九圓九と三高朝新三二圓丁と一安の氣配高に寄付きアト此へん保合ひの形勢であつた

愈よ年度變りとなつて金融緩慢が拍車をかけられることになるが新規事業が早急に行はれるかどうか▲現在の景氣は財政景氣や爲替安の景氣ではなく新規工業の勃興による生產擴張景氣といふ論者が多い▲生產過剩による反動招來必至論と日本資本主義高度化に伴ふ必然的な階梯で尚相當の發展餘地ありとする樂觀論が對立してゐる▲大同產業には西興工の關係もあらうがインチキ株說と發展途上にあるとの好望說がある▲松山店現物部調査の週間レポートの說明が『花に嵐先に風』と相場の見込み外れがその原因であるらしいが、花咲く春は來れど相場道の惱みは愈深しか

金の制度で議會側の一致で成立してゐる、然も社債が超過なのを議會によつて反償方を計畫してゐる、所がそれには少くも五分以上の配當を行はねばならぬと云ふヂレンマに陷つてゐる、東拓は先に一億の社債を成立したが愈人事費を切りつめて內容の刷新を計つたものである、理論的に見ると四百七十名の整理は好材と見るべきだが前途の多難を此際嫌氣したものであらう株價は四一圓八と約一圓五安▲大同電力四四圓四、同新一二圓五見當▲盛圓五三圓四、同新三圓五と配り▲小田原急行が十三圓丁の高値まであつて二圓五見當と引緩した阪急、阪神は保合ひ▲エタバイは六一圓とこの前の安値に逆を合せたがアト二圓に嫌氣が助長されたのだ、短期日產以來一南瀬ドロマイトの出現が多いと同樣エタバイで痛手を喰つたのが多い、尤も水源あたりには掛込額程度で賣はれてゐるのもあるが▲新興人絹三七圓六、朝鮮人絹三六圓二、國光レーヨン九六圓と保合であるが大陽レーヨンは五〇圓五と高い頃よりは五圓安▲東北鐵道工業會社が二月頃から六月まで上げたる名古屋にあつて東北の名がついてゐる珍妙な株だ

株式實物取引

證券金融一五圓二▲大同產業九圓九▲京城電氣一〇圓丁▲朝鮮活動二圓一▲鈴屋金融二圓七▲京城の新七圓一▲東北鐵道工業五圓五▲人絹パルプ二五圓五▲東洋拓殖六四圓五▲朝鮮電氣五五圓丁▲大陸ゴム五圓丁▲國光レーヨン一八圓一▲大同電力一八圓……證券金融大同產業底堅、朝鮮活動は今の中ヘチ株で捷近朝られてゐるもの、パルプは一圓六七十錢安、內地の電力株は一齊に軟調を呈してゐる

期米 新甫順調に發會

前場 本日は六限の新市とて市場は幾分緊張味を呈したるも阪地が中先三十六錢の上鞘發會に過ぎなかつたので別に目新らしき買物もなく期近は二十四圓八十錢中物二十四圓九十七錢と休日前の納會より稍々高く寄付き從つて先限は二十一圓二十九錢と三十一錢の上鞘に生れアトは仕手の氣乘薄に連節二十八錢から商方の乘替へて、二十一錢新に保合ひ引際は丸の買進みに再び二十九錢と引返し保合ひ商狀に前場を終つた

後場 阪地安を受けて當中二〇圓九七錢先二一圓二五錢と四十丁安に寄付きアト買物薄く不勢の市況であつた

等から蠻氣側では之れが過に多大の期待がかけられて居るのである間、例年の保有米は多くてもその內大部分は政府の保管米であるから農家に入ると現物の有難れは見れないのみが若しも旱天が續いて植付の成績が思い事にでもなると意外の高値を出現する事になるだらうといふ意向を有する者が多い狀態である

問題の六限は生れたが相場は相變らずの保合ひで一向動きそうにない▲春光麗かにして……え上らんとする事があれば東江下る柳もある長閑過ぎて動けないのが春相場の本領である事から見ると今年迄は未だ花冷分の千島退で過すのかも知れない▲本日午後四時に發表される鮮米買上げ決定數量は朝鮮より內地の方が遙かに多かりそうな空氣である▲だが朝鮮內でも群山の惡ク米が比較的安く入札されてゐる傾があるらしい▲丸仁米質內は既に籾の出廻つた數量が多い上に本年は玄米で檢査を受けた數量も例年より倍以上に達してゐるので現物の有難れは全鮮一番早く來たらうと見られてゐる▲それかあらぬか正米なんかは段々鎮靜と見るこの商品であるかされて居ると云ふ狀態であるから上げも期待されない

大手筋見送る

新甫六限に對してはまだ殆ど買はなく期に特筆すべき仕事はなきも東京大阪筋は依然賣物を賣らし相場が漸騰押込んだのは主に抑ふした注文と見られてゐる又一方賣方側では當市に將來を預けせる連中が先限へ乘替へると採算一杯となるので時々乘替へる者もあるがそれはほんの小口筋で大手筋はまだ見送りの姿である其他ヤ・バラ筋としては新規の賣買ひを試みる位で取引は何閑散を呈し相場はこの邊に保合ふの外なき狀態である

仁川（昂騰） 丸仁三等二十四圓五十五錢四等二十四圓二十五錢不合格米十七圓一等白米八圓四十六錢籾良種五錢五圓在來種五錢三圓で何れも前日より二十錢上伸びの商狀である

大豆 龍山三等十一圓三十錢清長三、四等十二圓十三五錢南甫四等二十五圓四十錢海州水原十一圓四十五錢天安四等十四圓九十錢で何れもヂリ〳〵安である

大邱（保合） 各地期米新甫に市中人氣良く手持の上値見へ乍ら入荷緊需に必要備多を除いては買氣薄く相場も保合ひにて穀良三等二十四圓ドタ四等二十九圓六十錢見當を唱へた

群山（戾す） 出廻十三輛、政府の對策を見越して一般弱氣の處へ湖南の闊迫に賣氣を誘發し十錢乃至十五錢方引返した、明他は穀ク三等二十四圓七十五錢四等二十四圓五十五錢で地合は頗る沈滯であつた

木浦（昂進） 新甫好勢に加へ月初めで市場の買取り良好のため相場は丸木三等二十四圓十錢四等二十四圓八十錢と十錢方昂進した

釜山（小高） 各地期米の新甫の好上鞘に市中正米の活躍、期待されて人氣良く手持安値を嫌みに氣配一、二十錢方上放れ地場物取引當當に一千三百八十三叺の取引あり穀良三等二十四圓七十五錢四等二十四圓五十五錢見當二十四圓三十錢

南浦（强含） 內地への不賣れで商內は依然閑散を續けてゐるが期米高で一般手持の賣惜みに相場は大體において强含み九十三等二十一圓丁度四等二十圓八十錢

東京深川在米 二日現在は百十五萬四千六百十七俵と前日の在米に比較して七千四百五十三俵の增加なり

漸減の傾向
仁川在庫高

去る第一日現在の仁川在庫米高は合格米八十七萬四千十七俵、千百三十四叺朝叺入三十三萬七千八百四十八俵俵入七萬二千四百十二俵等で玄米は前週に比較すると七百三十四叺を減じて居ることは除卸の品渡に依るもので叺

六月限の前途

本日六月限は限月が天候關係や植付の成績等を問題視する時代であるのと本年は政府の補强工作によつて農家の持米は既に殆んど買占めが行はれ產地は早くも品薄を告げて居る事

現株界短見

東京電話は外國の利拂ひ其他の金融事情に迫られて四百七十人の整理をやつた、巨大電燈會社の社債借替へを行ふと共に減資問題

外電（一日）

倫敦銀塊	休會
紐育銀塊	休會
米棉	休會
英米爲替	[illegible]
スチール株	[illegible]
アナコンダ株	[illegible]
米國爲替	[illegible]

株式（一日）

朝取短期

銘柄	寄付	大引	高値	安値
朝取	[illegible]	[illegible]	[illegible]	[illegible]
同新	[illegible]	[illegible]	[illegible]	[illegible]
大新	[illegible]	[illegible]	[illegible]	[illegible]
新東	[illegible]	[illegible]	[illegible]	[illegible]
日產	[illegible]	[illegible]	[illegible]	[illegible]
同新	[illegible]	[illegible]	[illegible]	[illegible]
拓新	[illegible]	[illegible]	[illegible]	[illegible]
鐵新	[illegible]	[illegible]	[illegible]	[illegible]
帝人	[illegible]	[illegible]	[illegible]	[illegible]
日レ	[illegible]	[illegible]	[illegible]	[illegible]
淺一	[illegible]	[illegible]	[illegible]	[illegible]
速取	[illegible]	[illegible]	[illegible]	[illegible]
日糖	[illegible]	[illegible]	[illegible]	[illegible]

東株短期 / 大株短期 / 朝取現物 / 東京現物 / 大株長期

銘柄	値
東新	[illegible]
大新	[illegible]
日產	[illegible]
鐘紡	[illegible]
朝取	[illegible]
同新	[illegible]

金融（一日）

◇日銀帳尻	[illegible]
◇鮮銀帳尻	[illegible]
◇東京コール	[illegible]

期米（一日）

朝取仁川 / 東京期米 / 大阪期米 / 各地期米

限月	前場	後場
當限	[illegible]	[illegible]
中限	[illegible]	[illegible]
先限	[illegible]	[illegible]

大阪株式新甫 / 各地期米新甫

銘柄	納會値	新甫値
東新	[illegible]	[illegible]
鐘紡	[illegible]	[illegible]
同新	[illegible]	[illegible]
大阪	[illegible]	[illegible]
東京	[illegible]	[illegible]
神戶	[illegible]	[illegible]
下關	[illegible]	[illegible]
名古屋	[illegible]	[illegible]

商品（一日）

品目	寄付	大引
◇大阪糊絲	[illegible]	[illegible]
◇橫濱生絲	[illegible]	[illegible]
◇大阪綿花	[illegible]	[illegible]
◇大阪人絹	[illegible]	[illegible]
◇大阪砂糖	[illegible]	[illegible]
◇大阪石油	[illegible]	[illegible]

天 大原現物店 京城明治町 代表電話本局四七〇〇 ◎本日ノ人氣株

山源株式日報

山本株式現物店 京城府明治町二丁目

京城府明治町二丁目三 秋田株式現物店 電話本局四八〇番

期米 仁川 康益夏

仁川府海岸町三丁目 朝鮮取引所米穀部取引員 ◎桑野健治商店

明暗旗本男（169）
大島多慶夫 作　寺田英三 畫

危機迫る（一）

『また隠し藝があるとよ』

と、紀三郎寺へ行く街道の、根上り松の下の茶店前で、城下から歸りの馬子が老爺につぶやいた。

『左樣かな。一昨日もあつたといふではないか。みんな江戶から來た侍かな』

と、老爺はぷんと手洟をかんで馬子の顏を見ながら云つた。

『さうだらうよ。何でも聞いて見ると、怪い侍や旅人と見ると、無造作に引捕へてしまふといふことだ』

『ふむ。御領江戶から來た隠密やらを怖がつてゐるんだのう』

『隣翁さん。わしらにやさつぱり譯がわかんねえが、なんで公方樣の御家來を御城下の御役人樣が怖がるんだな』

『さあ そこにはそれ貴も奢もあるんだらうよ。な、判つたか』

と、老爺は不圖話聲が聞えたので、その方へ眼をやると、間もなく侍と捕方が五六人で、五分月代の浪人らしい醜い侍をグル〳〵と茶に縛つて引摑つて來た。

『來た〳〵また縛つて來た』

と、馬子が大きな聲で云つた。

『叱つ』

と、茶店の老爺は馬子を睨で叱つて、店の前を通る瀨中の人々に丁寧に會釋をした。

馬子は遜手見送つてから、ブル〳〵と急に身顫ひをしながら、默つて馴馬の鼻をたゝいて步きだした。

釣瓶おとしの秋の日脚は、はや直くに四方を蒼色に彩つて、したいに黃昏る松並木の彼方には暮れの鐘の音が、だん〳〵に消えてゆく。

『今日も暮れたか。どりや店をしまはう』

と、老爺は店を片付けはじめる。

やがて日はとつぷりと暮れて四圍の色彩を濃く殺した草や木が騒めて和歌の浦の海へ吹きぬける風に煽られる音のみがひゞく。

そして森と辻との間淡色合よく染分けた暁の間に、チラ〳〵と漁家の灯が明滅してゐる。

『見付けたぞ』

と、咄嗟に叫んだ鋭い聲が、松並木の闇から流れて來た。

茶店の老爺は吃驚してその聲の流れて來た方へ眼を放つた。

四方に起る呼笛の聲、御用々々と呼ぶ捕方の聲。提灯の火はチラ〳〵サテと次第に數を殖やして、城殿家の周圍をとり捲いてゐる。

『また捕物か』

と、老爺は呟いて、風然の臨から息をこらして眺めてゐた。

チヤリン、と十手と刀の打合ふ鋭しい音がひゞく。

と間もなく又、

『そら城下の方へ逃げた』

と、叫ぶ聲が入亂れて聞えた。パタ〳〵と大地をふむ跫音が聞えると、血腥い風が颯と吹いて、血刀を下げて顛髪をふり亂した若い侍が走つて來た。

と、その後から追つて來た捕方數名。侍は根上り松の蔭へ潜んで、吻と太息をつくと、行過ぎた捕方は又引返して來て、やうやく松の木蔭の侍の姿を發見した。

『見付けたぞ』

バラ〳〵と取圍いた捕方は、皆を決して血路を求めてゐる侍の方へヂリ〳〵と寄つてゆく。ピカリと銀鞘尾をまくと見ると、手前の一人が倒れると、また樹から十手が風を切つて打おろされた。

スラリと潜りぬけた侍は、手練の早業で橫に飛んだ。あつと叫んだ。

『小癪なつ』

と、こんどは身を返して置いて眞向から斬おろした三尺の秋水。見事に捕方の一人、腦天をパタリと倒れた。

馳せつけて來た同心、ピリ〳〵ピリと烈しく呼笛を吹くと、ド、ド、ド、ドツと大地を蹴らず俄に無數の人影と、闇のなかから流れるやうな提灯がチラ〳〵光る。

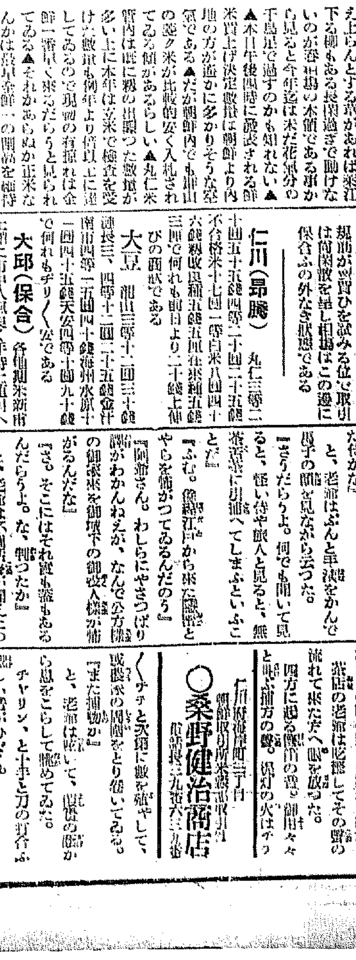

京城日報 朝刊 本紙朝夕共十二頁

大英和は岡倉！

最大・最新而も最廉！！

岡倉由三郎先生編

研究社 新英和大辭典

改訂大増補版

本大英和こそ新教科書の王座を飾る光輝燦爛たる英和の大御所！浩瀚二千二百頁毎頁潑剌たる日常語で張り切り、明快的確な譯語に溢れてゐる！且同意語を挿入して一石二鳥を落さす所謂双解式な點だけでも現代日本にこれ一册だ！況んや最近改訂と共に(1)米語と新語（七十三頁）(2)固有名詞辭典（六十一頁）の大増補を敢行した清新と懇切に至つては本書の右に出づるもの斷然絶無と斷言し得る！乞ふ速刻書架に此大册を備へられん事を！！

此の廉價！
・二六判二段組・印刷頗鮮麗・製本極堅牢・總二二〇〇頁・
並製（レザー裝）金五圓
特製（總革美裝）五圓八十錢
郵送料三十三錢

市河三喜先生指導 ☆薄い輕い一握英和！

研究社 新英和小辭典

これは薄く輕く一握掌中にも隠るべき小英和！而も日常語最新語の一切を悉し且、同意語・反意語・語原にまでも及んで些の遺憾も無い。これこそ小辭典の眞理想と眞生命を初めて實現せる日本唯一の小英和！ 切に新學年より縦横活用を俟つ！

袖珍總革裝 三方金美本 總四〇〇頁 特價一・二〇 送料二

研究社編輯部編 ☆最も斬新な小和英！

研究社 新和英小辭典

本辭典は「研究社小英和」の姉妹篇・厚さ七ミリ紙數四百頁に過ぎざる小册に、語彙よく坊間の大和英辭に迫る多數語を收め、新語に於ては寧ろ彼等を遙かに凌駕するの特色を有する。而も文字通り頗るハンデイ瀟洒、英和と共にポケットへ一本を！

袖珍總革裝 三方金美本 總四〇〇頁 特價一・二〇 送料二

ポケットへはスマートな小册！

發行所 東京市麹町區富士見町六 振替東京二八六〇一番 研究社

學生の殿堂

書籍は冨山房

英語なら何でもわかる

市河博士 畔柳・飯島共著

大英和辭典

岡倉由三郎・著者市河博士は I、畔柳氏は K、飯島氏は I、つまり I K I であり、本辭典は愛敬すべき書である。又 K I I ともなり……この辭書が語學上の鍵となる。
神保格 ……世に出た辭書中最長の一つであるが上に價の安いこと驚くばかりで……眞先に學生に推薦することが出來ます。

◇國語審議會委員 市・畔・飯 大英和◇
全國中等 學校指定辭書
新學年特價五圓五十錢

新六判 一八八六頁 送料內地五七

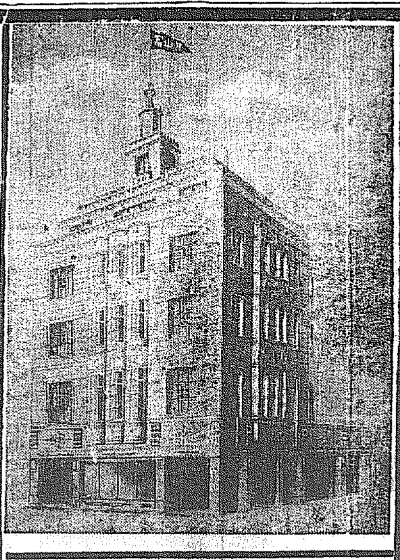

東京神田 冨山房 振替東京五〇一番

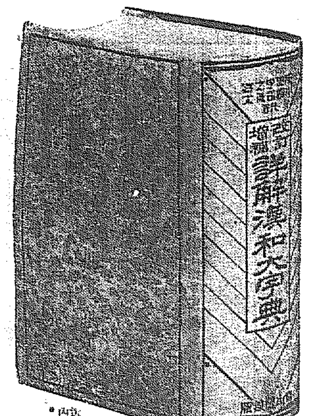

服部・小柳兩博士共著 改訂增補

詳解漢和大字典

教育界一致推薦

どんなむづかしい言葉でも説明は親切平易、文字を忘れた時、人から文字を聞かれた時、同じ漢字でも氣の利いた言ひ廻しを知りたいと思ふ學生諸君は、本書を利用せよ。根氣よく利用する人には根氣よく何でも敎へてくれるのが本書の無盡藏な効能!!

全國中等 學校指定辭書
新學年特價二圓五十錢
◇國語漢文 學生生活の太陽◇

實業之日本 平價切下げにどう備へるか

四月一日倍大號

平價切下のことなら何でも分る

平價切下問題座談會（一流の顔觸れ）
早大教授・服部文四郎 代議士・大口喜六 代議士・小川郷太郎 代議士・川崎克 長期研究所長・勝田貞次 國實經濟部長・山崎靖純 小島研究所長・小島精一 安田副頭取・森廣藏 本社々長・増田義一

專門大家執筆
▼保險契約者・株式公社債・不動産所有者はどうなるか 前田榮一
▼インフレはどうなるか …經濟學博士高木友三郎
▼物價はどうなるか …太陽生命專務 清水文之輔
▼爲替貿易はどうなるか …三菱銀行支店長 鈴木益三
▼金利はどうなるか …住友銀行常務 岡橋林
▼外貨債はどうなるか …東邦電力理事 鈴木春
▼農村はどうなるか …産業組合主事 千石興太郎
▼サラリーマンはどうなるか …中大教授 井關孝雄
▼中小商工業者はどうなるか …東西理事 木村增太郎
▼事業界はどうなるか 洋灰、石炭、製粉、化工界

評價切下と一 此際の財産保全法
◆野口第一銀行取締 ◆金万證券 ◆濱口大阪商事專務 ◆南波禮吉 ◆石橋東洋經濟主幹 ◆大阪府著 ◆大塚安田貯蓄專務 ◆三浦徹二 ◆松崎森永製菓專務 ◆井尻固 ◆野溝報知編輯局長 ◆園史郎

平價切下と一 小資本利殖の研究
◆有利な勸業債券投資 …日本勸業證券野村取締役
◆確實有利な社債投資 …小池證券常務 小平三郎
◆財産保全と利殖の二途 …日清生命常務 佐伯政作
◆月賦立替で高率利殖 （園史郎）
◆切下時代の金儲公式 （谷球六）

平價切下げをどう考へたらよいか （增田社長）
○平價切下げと高橋藏相の肚

特輯 これからの株式診斷法 主要株百五十種 徹底的解評

掘出し雜株十一種 景氣研究所 増田貞次

現代名士 出世の第一步 當代の政界、財界、事業界の第一人者たる花形十五名士の奮鬪

趣味娯樂上達法 ○初心者の圍碁上達法 五段 吳清源 此外に將棋、撞球、スケッチ、書道、寫眞、俳句、魚釣の秘訣

○學窓を出る若人へ（法學博士 末弘嚴太郎） ○日本曹達社長 中野友禮氏奮鬪談 ○稻畑勝太郎氏を繞る逸話

▲肺結核病の新療法（中村博士） ▲血壓亢進の新療法（田中博士） ▲痔疾の新療法（飯島博士）

六十錢（送料參錢五厘） 東京京橋銀座西四 實業之日本社（振替東京六番）

チタニウムを主劑に特殊の成分を配合せる

サーワ白粉

冬！ 氣品と魅力のお化粧！
サーワ美が一段と冴える頃です

特長

A 絶對に無鉛無害で、何處の溫泉へ行つても平氣で用へます。
B 美粧效果は實に三倍、極少量で素晴しく魅力的な化粧上り。
C 濃淡のお化粧が自由に出來て、共に水刷毛がよく效きます。
D 白粉を付けて居ることを忘れる程にスマートな明朗美です。
E 汗にも崩れず粉が浮かず、襟を汚さず、お化粧保ちは無類。
F 白粉焦せず日焦を防ぎ、また寫眞うつりが極めて鮮かです。
G 若し内容が乾いた時は清水で溶けば直ぐに新しくなります。

皆様の贈物にはゼヒ サーワ白粉を

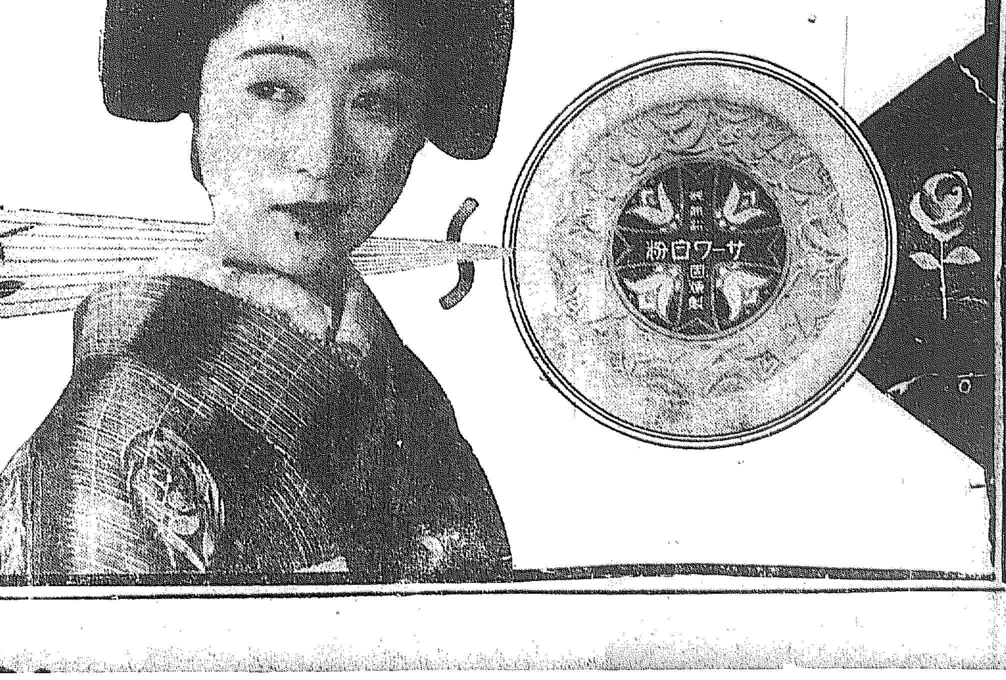

サーワ白粉の固形製

が益々專賣特許に成りました。從來に無い絶無無鉛の理想的な簡便白粉です。近く禁止に成るあの有害な鉛白粉や揮發の悲惨な御使用を避けて頂ります。

サーワ白粉と化粧品
固煉（白・肌色） 煉（白・肌色） 固形（白・肌色） 水（白・肌・黄肌・新肌色） 粉（白・肌・黄肌・新肌色） クリーム白粉 化粧水
白粉下 ヴアニシング・クリーム コールド・クリーム 頬紅 口紅 眉墨 打粉

サーワ化粧品は

東京・兩國（日本橋區米澤町） ◎ミツワ石鹼本舗 丸見屋商店

L.63

文相の椅子を繞りて
首相の申出如何で 顔觸れも變らん
噂に上る島田、望月、鵜澤各氏
政友では內々物色中

【東京電話】政友會では政府が愈よ腹を落付けて居据りに決定したため、後任文相問題に關聯して兩三日中に政府より交渉あるものと期待し、各々之れが對策につき蔭に意見交換を重ねて居るが、齋藤首相より鈴木總裁に閣僚推薦方を申出て來る以上之れを拒否する理由なく、一應幹部とも相談の上何分の回答をなすべしとの態度をなし回答を保留するものと見られてゐる、而して右申出を受ければ直ちに長老會議及び幹部會を開き、之れが諒解を求め入閣の段取となるであらう、唯齋藤首相からの申出如何に依つてその顔觸れも變つて來る譯で左の如く豫想されて居る

一、鈴木總裁に齋藤首相より單に入閣者推薦を依頼し來る場合は大體島田俊雄氏

一、政府より指名し來る場合は望月圭介氏なるべく豫想さる

一、直接文相後任者として推薦依頼の場合は鵜澤總明氏となるものと見られて居る

首相は近日中に 鈴木總裁に交渉
專任文相は急速決定か
更に人心刷新の爲政策を更新

【東京電話】政府は現下の非常時局に善處するため愈よ居据りを決意し、その補强工作として專任文相を設置し、さらに人心を一新するため齋藤內閣の政策を更新することゝなつたが、齋藤首相は何よりもこの不安の政局を安定せしめこゝに政局を打開し難局打開を決意したことを事實によつて表現するため、四日或に五日には專任文相詮衡のため鈴木政友會總裁に交渉することゝなつた、しかして齋藤首相は四日午後勤業親授式に侍立の豫定であつたが、これが五日に延期されたので或は四日午後には文相後任詮衡のため動き出し、急速に決定することゝなるかも知れぬ情勢である、さらに政策については地方長官會議で聲明し國民に向ふ所を知らしめる必要を感じ政府は急速にこれが研究に着手する筈で、首相は堀切書記官長と共に寄々準備を進めてゐる

金買入方法 及び價格
六日公表の筈

【東京電話】大藏省では二日午後六時次官室に省議を開き黑田次官、大久保銀行局長、津島理財局長參集、日本銀行金買入法實施に伴ふ大藏省の原案につき審議を重ね大體成案を得たが、施行細則の公表を行ふ必要あり、議會における同法審議に際し各種の希望もあり單に事務的決定のみでは不可とされるので、四日午後高橋藏相の決裁を經た上多分六日の官報をもつて金買入方法及び買入價格の公表をなすはずである、而して買入價格の算定基準は銀行法に大差ないものと見られてゐるが、或る程度まで新算定方法を加味し、日銀の右金買入價格は長期間持續すべき方針である

司法官會同
十六日より開會

【東京電話】本年度定期司法官會同は例年より大いに繰上げて來る十六日より開會、二十日迄會同を繼續する筈である

滿鐵々道收入 劃期的好成績

【大連二日電通】滿洲國建國以來異常の活況を呈しつゝある滿鐵の昭和八年度鐵道收入は三月三十一日を以て締切られたが、昨年度に比し實に一千七百七十五萬四千圓の增收を示し、昭和四年露支紛爭當時の變態的增收に比し僅かに五十萬圓の減少に過ぎない劃期的好成績を示した

海軍航海學校 開校式擧行

【橫須賀電話】海軍では航海術研究の爲め九年度より新設された海軍航海學校の開校式を二日午前十時半より同校敷地に於て大角海相、山本軍事參議官、永野橫須賀鎭守府司令長官以下官民多數參列の上盛大に擧行された

恩給外の所得 申告に就て
普通恩給年額千圓以上を受くる者の

(朝鮮總督府財務局) **昨八年法律** 第五十號で恩給法中改正せられ、同法第五十八條第一項第四號に『恩給年額千圓以上にして恩給外の所得の年額五千圓を超ゆるときは、恩給年額と恩給外所得年額との合計額が六千圓を超ゆる額の二割に相當する金額を停止す但し恩給の支給年額千圓を下らしむることなく其の停止年額なし』と謂ふ規定が設けられた此の規定は本年四月一日から施行されて七月以降の恩給(即ち十月支給の恩給)から一部停止されることになつた、それで第三種所得(即ち個人の所得)に對する所得税を徵收して居らない朝鮮、關東州、南洋群島に住所又は一年以上の居所を有する受給者からは申告せしめて調査決定するの要があるので

恩給法施行 令第廿四條の八で三月十五日迄に裁定官廳(各自の恩給證書に記名して在る官廳)に申告しなければならない(內地、臺灣、樺太に在りては第三種所得税を徵收して居るので税務官署の報告に依つて決定するので、受給者からは申告を徵さない)今回內閣恩給局から受給者に配付された申告用紙裏面注意事項に依ると、恩給外の所得五千圓を超ゆる者のみ申告を要し、五千圓以下の者は申告を要しない樣に解されるが、恩給法第卅四條の八の規定に依ると恩給外所得の有無に拘らず申告を要するのである。此の恩給年額千圓以上とは二個の恩給を受くる者に在りては合算して千圓以上なる場合は申告の義務があり、恩給の種類は單に普通恩給のみで增加恩給(公務に依る傷痍疾病の爲不具廢疾となり給せらるもの)傷病年金、扶助料等は停止の恩給に包含せられないのである。本年は申告期日は經過したので止むを得ないが成るべく早く申告書を提出されたい

申告を怠る と此の調査のため給與を差止めらるゝことがあり、朝鮮に住所又は一年以上の居所を有する者の申告書は裁定官廳の何たるを問はず第一次に直に該當する官廳(税務官署)に提出を要す、但し帝國內に住所又は一年以上の居所を有せざる者は直接裁定官廳に提出することに規定せられて居る

所得の範圍 は特に恩給法施行令第二十四條の四で除外せられた以外の所得の總てのものと心得れば宜しいので、而して所得の計算に付ては所得税法で控除せられる勤勞所得の控除、扶養家族の控除、生命保險料の控除なども本申告には控除されないのである、然し所得税法で合算される同居の戶主及家族の所得は合算しないので要するに本申告は恩給受給者本人のみの所得を申告するのである

尙必要經費 には生活費まで包含するやに誤解される向があるが恩給法施行令第二十四條の五に於て準用する所得税法施行規則第七條に規定せられるもので、營業上の費用や之に關聯するものは必要經費とはならないのである

印度議會改選に スワラヂ黨奮鬪

【ニューデリー一日聯合】目下ニューデリーに開會中のスワラヂ黨全國會議では、來るべき印度立法議會選擧に對する對策を協議し、暫らく活動停止狀態を呈してゐたスワラヂ黨は右選擧で議會に進出することを決定した

兩特使、故武藤元帥の墓詣で =(上)鄭參督、熙洽修好兩特使は三十一日午前九時十五分牛込若松町の陸軍衞戍病院に傷病兵を慰問し、その足で音羽護國寺に英靈安らかにねむる故武藤元帥の墓に詣で感慨無量の體であつた、この日能婦子未亡人、令孃も同時刻に參拜兩特使の墓參に心から答へた(寫眞は墓前にて左より二人目鄭總理)

滿洲の經濟開發に 指導機關を確立
遲くも今夏具體化か

【大連二日聯合】滿洲經濟產業開發に對する列國資本團の關心は、最近の同國治安回復の速かなる情勢に刺戟され著しく深まり、佛、獨、白、波各國は一流の經濟人を派遣投資對象調査をなしてゐるが、滿洲國とあらゆる點において密接不可分の關係を有する日本の對滿經濟工作は、重要な具體化の諸問題に關する意見對立のため行惱みの停頓の狀態にあり日滿兩國經濟合作上の遺憾事とされ在滿各方面に『速かに經濟工作を正しい軌條にのせ推進せよ』との意見がさかんとなつて來つゝある、しかして產業經濟開發の重要工作に指導的役割を演ずる有力機構の確立は焦眉の急を要する問題とされてゐるが左の諸意見は、最も實現性あるものとして識者間に考究されてをり遲くも本夏七月中には左のいづれかが、具體化され對滿經濟工作上の主動的役割を果すに至るのではないかと觀測されてゐる

一、關東軍特務部の擴大强化

滿洲國建國以來同國の經濟產業開發工作に絕大なる援助を與へ事實上の指導役割を演じ來つた關東軍特務部は、通商關税問題の權威者たる特務部員齋藤良衞博士ならびに滿洲財政經濟問題に通曉せる斯界の先覺者鈴木穆顧問を喪ひ、とみに智囊部としての權威を失墜し、さらに滿鐵改組問題の難航に逢着するに及んで士氣阻喪遂に建國以來の立場的地位を自ら放棄し去つたかの感あり、これがため現地においては寄るべき中心を失ひ今日に見るが如き混亂を招來するに至つたので、この際特務部の智囊部を充實し、權威者を網羅して從前の指導的地位に活力を與へ以て一糸亂れざる一瑕も停滯せざる經濟產業工作に邁進せしむるが、日滿兩國經濟合作のため不可缺であるとする意見

二、滿洲國企畫局の創設とその擴大强化

滿洲國政府の智囊部たる企畫局を創設し、これに特務部の構成分子悉くを委讓合流せしめ、もつて經濟產業開發の實踐工作に指導的機能的役割を演ぜしむべしとの意見、これは主として在滿日系官吏間に唱へられ兩國內日系官吏間に唱へられる意見で各方面より注目されてゐる

三、關東軍特務部の指導的役割と滿鐵の實踐的役割との合流合作

滿鐵が從來擔當し來つた滿洲經濟產業のあらゆる部門に亘る實際的な指導的地位を根據として滿鐵經濟調査會の一層積極的な活動を前提とし、關東軍特務部(一方に滿洲國政府)の監督下に滿洲經濟產業工作の實際に任ぜしめんとする意見

以上樣々な意見あるも現下日滿兩國の國內事情および國際關係は、滿洲經濟產業指導機關の現狀の儘放任を一日も許さず、可及的速かにこれが根本的解決を圖る必要ありといふに意見の一致を見てゐるすなはち將來において光明ある合理的解決點に到達するに至るであらう

行政監察官 制度の設定
官紀振肅の爲企圖

【東京電話】政府は今後の非常時局對策に關して愈々居据りを決意すると共に、最近沈滯の聲ある官界の空氣一新と官紀の振肅を圖るため行政監察官制度の設定を企圖してゐる模樣であるが內務省としては政府の方針として監察制度實施に決定すれば、各省より獨立の行政監察院の如き行政府と對立關係に置くよりは、內務省部內に監察官を置き行政事務の方面と圓滑なる連絡をとり得る制度を設け監察の結果は直ちに地方行政監督の地位にある內務省の行政事務方面に取入れ、その活用を期し得られることが必要であるとされてゐる

司法省辭令

【東京電話】長崎控訴院檢事長吉賀倫氏停年退職に伴ひ左の如く異動發令された

補長崎控訴院檢事長 東京地方檢事正 宮城長五郎
補東京地方檢事正 名古屋地方檢事正 岩村 通世
補名古屋地方檢事正 安濃津地方檢事正 柳木悅太郎
補安濃津地方檢事正 大津地方檢事正 石川近之進
補大津地方檢事正 大阪地方次席檢事 眞野歡三郎

渡邊農林局長 四日夕歸城

【東京支社特電】米穀統制問題で上京中であつた渡邊農林局長は、二日午後九時四十五分歸鮮の途についた、四日午後五時京城着の筈

時の過ぐるを忘れて 積る數々の物語り
鄭特使、平沼男と會見
久し振で舊交を溫む

【東京電話】國賓としての待遇を終つた滿洲國特使鄭總理は、一日午前四時には既に起床して通常禮裝に威儀を正し、平井隨員ほか一名を從へて午前七時二十分ホテル出發、同四十分西大久保の私邸に樞密院副議長平沼騏一郎男を訪れた、鄭總理と平沼男は共に詩歌の道を嗜むの士で自ら相通ずるものを感じ、常に文通して友誼を溫めてゐたが、今回鄭總理が修好特使として來朝したので一度親しく見えてゆつくり積る物語りをなし舊交を溫めたいと希望してゐたのが、今朝はからずも私的會見となつたのであつた、鄭總理を迎へた平沼男は抱へいたはるやうに二階の客間に招じ入れ、茶菓の饗應の後話は鄭總理が支那公使館員だつた當時の懷舊談や、滿洲國建國の思ひ出を中心に日滿親善その他種々意見の交換をなし、忌憚なく懇談を遂げ時の過ぐるのも忘れて十一時過ぎ漸く輕い朝食を攝り正午から偕行社において行はれた本庄侍從武官長主催の午餐會に臨むべく、午前十一時十分いかにも名殘惜げに辭去し、玄關先で固い握手を交して帝國ホテルに引揚げた、鄭總理を送り出した平沼男は久しぶりにゆつくりと話が出來て愉快であつた、話は山のやうに積つて色々なことを話したがもちろん日滿親善についての話も出たと語つた

本庄侍從武官長 特使招待午餐會

【東京電話】本庄侍從武官長主催の滿洲國特使一行招待午餐會は一日正午より九段偕行社新館大廣間に於て開催された、この日國賓待遇を拜辭した第一日目の鄭總理特使は例の滿洲服で出席、本庄侍從武官長始め林田參謀次長等三十五名が卓を圍み、日滿親交の圖き盃ひを交はし和氣藹々裡に歡談を盡して午後二時ごろ散會した

更に各方面と交驩

【東京電話】昨年五月有志代議士の滿洲視察團として訪滿し、鄭總理外滿洲國首腦部と會見して來た熊谷、丸山、森、その他諸代議士は二日午前七時鄭、丁兩特使及び隨員等を日比谷山水樓に招待し、朝餐を催し席上熊谷代議士より歡迎の挨拶あり、鄭特使これに答へ和氣藹々裡に十時半近く散會したが、鄭總理のみは午前午後にわたり齋藤首相をはじめ滯京中知遇を得た各方面の名士を歷訪して謝禮を述べ、三時鄭、丁兩特使は打揃つて實業團體ならびに東京商工會議所、日華協會の五團體共同主催のもとに工業俱樂部內大食堂におけるお茶の會に臨み、財界實業界の名士と卓をはさんで懇談をとげた

不當壓迫せば 斷乎たる決意
勞働會議への我態度

【東京電話】第十八回國際勞働會議は愈々來る六月四日から三週間ゼネヴァに開かれ、わが國からも政府代表として吉阪俊藏氏、資本家代表として淺野良三氏、勞働代表として鈴木悅次郎氏等を送ることになつてゐるが、最近わが海外商權壓迫のため各國間に國際勞働會議を利用して對抗せんとする傾向あるに鑑み、帝國政府もこの際かゝる不合理なる列國の干涉に對抗し、國際勞働會議から脫退の決意をもつて會議に臨み、萬一列國に多少ともわが主張に對し壓迫の態度でもつて臨むが如き場合には斷乎たる決意をもつて各代表を引揚げしめるの意を決した模樣である

ソヴェートの 聯盟加入に
强硬なる反對論

【ゼネヴァ一日聯合】ソヴェート聯邦の國際聯盟加入問題に關し、シュナーハド・ゼネヴァ紙は左の如く强硬な反對論を掲げてゐる

ソヴェート聯邦の聯盟加入が問題となつたのは、日本並ドイツの聯盟脫退に基因するものである、日獨兩國の脫退によつてその外交上の敵たるソヴェート聯邦の地位を鞏固ならしめる過誤を犯した、もし聯盟がソヴェート聯邦を加入させるとすればその過誤は一層大となるものである、殊に右加入に關し一罪が犯さるならば直に反對の一罪が犯さることは、大戰前の舊式外交の常套手段を遡るものに外ならない、國際聯盟は元來この種外交を絕滅する目的で組織されたものであり、その採るべき道は自ら明かである、ソヴェート聯邦は聯盟加入に對し種々の條件を附してゐるやうであるが、斯の如き條件はむしろ聯盟側から提出すべき筋合のものである

劉桂堂軍 大店に入る?

【青島二日電通】劉桂堂軍の主力を擧しての討伐にさすがに劉桂堂軍も漸く氣色惡く、武器彈藥缺乏してゐる模樣であるが、重圍を破つて濰縣附近に現れ二日午前十一時頃大店に入つた模樣である、而して中央軍第三軍は隴海線附近警備のためと稱して江蘇省新安鎭に向ひ出動したが、右は劉軍と合流する惧あるため死物狂ひで之れを阻止せんとしてゐる

印度新關税 報告書提出
二日立法議會に

【ニューデリー二日聯合】インド新關税法律案は去る三月十六日以來特別委員會に附託され細目の審議を重ねてゐたが、二十九日をもつて報告書を完了しボア商務長官は二日インド立法議會に對し右報告書を提出した、報告書中には絹糸および絹織物に對する關税につき追加ならびに引上げも行はれてゐる

國勢調査 功勞者行賞
三十九人發表

【東京電話】朝鮮國勢調査功勞者三十九人に對する行賞は二日左の如く內閣賞勳局より發表された

正七位 大內 證
敍勳六等授瑞寶章 河野 節夫
授單光旭日章 正五位勳六等 野口 庄作
敍勳八等授瑞寶章 山口縣知事 菊山 嘉雄
金一封を賜ふ 本府統計官吏員鶴平八▲同松井文雄▲同本府圖表井上良▲同二股士予治▲同曲木次郎▲同水谷敏人▲同間賀致▲同金鍾根▲同柴川久八▲府中原義郎▲專賣局事務官門脇默一▲都事務官森田道平▲道事務官山田勇之▲府尹中村八▲道事務官大木保▲府尹木村 ▲道事務官 ▲府尹 [illegible]

鮮米買入決定數量
四二萬二五三石二斗

【東京電話】農林省は昭和九年農林省告示第百十一號により實施せる朝鮮米買入決定數左の如し

玄米 四十二萬二百五十三石二斗

官練委託生の採用試驗

遞信局では東京の遞信官吏練習所に朝鮮から委託生として入學せしむる學生を募集中の處應募者第一部行政科三百三十九名、第二部行政科七名、技術科五十名に達したので四月四日から三日間に亘り遞信局遞信講成所、釜山、平壤及び元山の郵便局で一齊に採用試驗を執行する

呂氏一行出發

【ハルビン二日電通】ハルビン市長呂榮寰氏以下五名の日本觀察團は二日午前九時半ハルビン發列車で日滿要人多數の見送りを受け一路赴日の途についた

―人―

宮木高明氏(美術品製作所政府主任)病氣中の處二日死去葬儀は三日午後四時本町五丁目聖松寺に於て執行

夕刊後の市況

◇…二日期米引

	當	中	先
六節	[illegible]	[illegible]	[illegible]
七節	[illegible]	[illegible]	[illegible]

◇…各地期米引

釜山 三一 大邱 三一
群山 三一 木浦 三一
鎭南浦 三一 下關 三一
名古屋 三一 金澤 三一
熊本 三一

大阪最終米配四二錢(二丁高)

◇…大株短期後場

	引	高	安
大新	[illegible]	[illegible]	[illegible]
鐘新	[illegible]	[illegible]	[illegible]
日産	[illegible]	[illegible]	[illegible]
新東	[illegible]	[illegible]	[illegible]
日魯	[illegible]	[illegible]	[illegible]
日毛	[illegible]	[illegible]	[illegible]
化一新	[illegible]	[illegible]	[illegible]
帝人	[illegible]	[illegible]	[illegible]
日レ	[illegible]	[illegible]	[illegible]

◇…商取短期後場

	引	高	安
朝新	[illegible]	[illegible]	[illegible]
大新	[illegible]	[illegible]	[illegible]
新東	[illegible]	[illegible]	[illegible]
日産	[illegible]	[illegible]	[illegible]
折新	[illegible]	[illegible]	[illegible]

◇…大株綿期引

大新 一二七、四〇(同)
鐘新 一三九、〇〇(二〇高)
日産 一二八、二〇(二〇高)
新東 一七六、九〇(一〇安)

◇…實株短出5.

新東 [illegible]

◇…滿洲セメント一〇圓丁▲入澄洋毛一一圓丁▲大同産業一〇圓八、一〇圓六、一〇圓七▲朝鮮郵船三九圓五▲東一二新七圓九▲鐘紡毛糸一四圓八▲大同電力新一一圓五▲京阪四新七圓エタニット・パイプ新六二圓五▲小田原急行一三圓丁▲東洋レーヨン九五圓丁▲人絹パルプ二五圓丁▲國光レーヨン一八圓▲證券金融一五圓九

天地玄黃

◇植樹日の眞精神――不斷の生命、不斷の生長、不斷の繁榮、不斷の實驗然り而して不斷の明朗 米國のアーボア・デー(植樹日)は處女の手によつて發見し「生長と發育」を以て精神としてゐる

◇中間的使命を果すまで頑張ると齋藤首相の仰せし辭任說

◇かけ引きなしに誠心坦懷で行くひたきもの――つ――日米親善 不侵略條約

萬世ホテル 東京神田 旅籠町角

本店 京城府南大門通二丁目十四番地 電話光化門七六〇番 振替京城二〇五番
株式會社 漢城銀行 頭取 堤 永市
支店 京城南大門、鍾路、東大門、西大門、西小門、南本町 水原、淸州、大田、永同、大邱、釜山、
出張所 開城、延安、平壤、平壤大和町

高血壓に…… アニマザ
血管の早老硬化を阻止するホルモン
過去十餘年の長きに亙り日獨及諸外國の大學病院並びに臨床醫家によつて普ねく賞用せられ居るもの
三〇錠……一〇〇錠 藥店にあり
東京・大阪 田邊商店
A-465

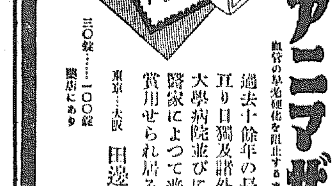

內科 小兒科 レントゲン科 今村病院
院長 醫學士 今村豐八
普通病室 隔離病室 入院隨意
往診は何時午後一時迄御申込みを願ひます

三村の自轉車
回轉部防水裝置
非常時日本の代表車
商職に! 御勤務に! スポーツに!
他車に比し數倍の耐久力を有する本車を御奬め致します (カタログ進呈)
東京市豐島區池袋一ノ四三 合資會社 三村製作所 電話大塚二五五八番

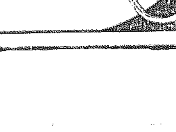

耳鼻咽喉科 醫學博士 上田偉八
京城府北米倉町九三
病室完備
電話本局(長)一六三四

奇觀▲壯觀 九尺へちま
本種は弊園が發賣以來絕大なる人氣を得た珍種で九尺以上に育ち美しさを誇りグロテスクで突破し變ろ
す。九尺の果實が垂下するので丈夫で高い棚が絕對に必要です。一お早く註文を乞ふ―
●花カタログ 無代進呈
一袋卅錢 大袋五十錢
東京市大森區新井宿三ノ一三二八
造庭溫室 宮崎園藝場

社說

朝鮮農會の改造問題

多數年來の懸案であつた朝鮮農會の組織改造問題が、昨今漸く表面化し、近く政務總監の歸鮮を待つて可及的速に正式決定を見るであらうと傳へられてゐる。言ふまでもなく朝鮮農會は朝鮮農會令に則つて設立された半島農業の指導機關であると共に農民の意思代表機關であるが、既往の農會役員に照せば、農事の指導機關においては相當活躍の跡を示してゐるに拘らず、農民の意思代表機關としては兎角消極的に陷し勝ちで、少くとも華々しい存在では有り得なかつた。而してその理由として一般に指摘されてゐる所によれば第一に役員が認可制であり、第二に會長その他の役員が官選制で、しかも農會の創立以來政務總監が慣行的に之を兼任して居るためである。農會改造論の核心も主として右の二點にあるのであるが、認可乃至官選に關する制度の改正は當然期し得ないので、差當つて農會長を民間から選任する事が急務中の急務であると言はれてゐる。從つて近く實現されるであらうと傳へられてゐる組織改造の內容も實は會長の更迭にのみ止る模樣である。

◇

監督者であり、指導的立場にある政務總監が、被監督者であり、被指導者的立場にある農民團體機關の統率を兼ねると言ふ事は明にイロヂカルであるが、實際問題としても政務總監が斯くの如き一人二役を演ずる事によつて諸種の矛盾に逢着した事例は決して乏しくない。例へば鮮米擁護運動の如き場合において、朝鮮農會は或は熾に輿論を喚起し、或は率直に農民の總意を表白し、或は勇敢に行動すべきであるが、施政機關の職にある人に斯くの如き無責任な言動は許されぬ。從つて實は政務總監である所の農會長の名においてする一切の言動は、或程度の制約を免れず、勢ひ消極的とならざるを得ない。これ朝鮮農會の現狀に對して一般に物足らなさを感ぜしむる最大の原因であるが、農會長自身の立場上の困惑苦痛も亦充分推察すべきである。仄聞する所によれば今井田政務總監は夙に農會長の任に對して辭意を漏らし、今回の改造問題も總監自身の發意によるとの事であるが、洵にさもあるべしと思はれるのである。

◇

しからば何故に今日問題とされるやうな政務總監の農會長兼任が今日まで慣行されたのであらうか。それを究明してみれば穴勝理由のないわけではない。即ち先づ第一に半島農業の發達狀況を顧みる必要がある。當時、半島農村が最も要求してゐた所のものは、農業に對する適切な指導奬勵機關であつたが、農村は自らそれを創設するだけの實力を缺いでゐたため、朝鮮農會は寧ろ當初から官的施設として生れ、しかも一般經費に對して莫大な國庫補助を仰がざるを得なかつた。他方農民の民度は朝鮮農會を輿論機關として利用するまでには成熟しておらぬ。從つて政務總監が農會長を兼任する事によつて農政上の支障を生ずるやうな事がなかつた許りでなく、農會を農政指導官的施設の補助機關たらしむる上において却つて利便至極だつたのである。この意味において、最近朝鮮農會の組織改造論が擡頭した事は、半島農村における客觀的情勢が、それを要求するまでに成熟し、發達し來つた證左であると見て差支なからう。

◇

次に朝鮮農會長の民間選任が今日まで遷延してゐた他の理由を見逃すべきでない。即ちそれは民間に適任者を缺いでゐるためである。今回の改造に當つても、唯一無二の候補者として推擧されてゐるのは有賀氏であるとの事であるが、同氏は周知の如く朝鮮穀物商聯合會長の任にあり、凡そ農會長とは不兩立の立場に置かれてゐる人である。之を以てみるも人選難の消息は容易に察知し得るであらう。思ふに朝鮮農會に對して下級農會たる道農會では、悉く道知事を會長としてゐる關係上、朝鮮農會長は尠くとも知事級以上の人物を要し、それがしかく人選難を招來してゐるのではあるまいか。果してしからば、道農會は特殊の財政的事情から今後と雖も民間からの會長を期待し得ぬ事情にあるのであるから、朝鮮農會長の人選難は恒久的に遺された問題であると言はなければならぬ。

◇

之を要するに、朝鮮農會を眞個の民間團體たらしめるためには役員認可制及び役員官選制の改正を斷行する以外に途はないのであるが、近く實現せられる筈の農會長更迭だけでも、朝鮮農會が今後一段と民間團體的色彩を加へ、輿論機關としての機能を增大するであらう事は疑ひを容れぬ。唯この機會に特に一言したいのは、たとへ上述のやうなフリーの立場を確保しても、それを濫用してはならぬ事である。換言すれば內地における帝國農會の如く、輿論とは反抗なりと誤認し、官府に對する反對のための反對を事とする如き態度に陷る事は努めて避けて貰ひたいのである。

第十一回 オリムピック日割

來るべき一九三六年のベルリン國際オリムピック大會日割はドイツ・オリムピック委員會に於て大體左の如く決定追つて國際委員會の意向を聽く筈である

種目	日時
一、開會式	八月一日
二、陸上競技	自八月二日―至八月九日
三、フイルド・ホツケー	自八月二日―至八月十四日
四、ハンドボール	自八月二日―至八月十四日
五、ア式蹴球	自八月二日―至八月十五日
六、重量擧	自八月二日―至八月三日
七、五種競技	自八月三日―至八月七日
八、ヨツト	自八月三日―至八月十四日
九、レスリング	自八月四日―至八月九日
一〇、フエンシング	自八月五日―至八月十五日
一一、庭球	自八月五日―至八月十二日
一二、漕艇	八月七、八、九、十一、十二、十三、十五日
一三、射擊	自八月七日―至八月九日
一四、自轉車競走	自八月七日―至八月九日
一五、水泳	自八月九日―至八月十五日
一六、拳鬪	自八月十日―至八月十五日
一七、體操	自八月十日―至八月十四日
一八、馬術競技	自八月十一日―至八月十六日
一九、閉會式	八月十六日

右各種目競技は殆んど皆オリムピック・スタデイアムで擧行されるが唯例外として漕艇はジユプレー河上グリユーナン附近、ヨツトはマウグルゼーク乃至キール附近バルチツク海上に行はれる筈であるドイツ・オリムピック委員會では一九三六年大會選手のためロスアンゼルス大會と同樣オリムピック村をスタデイアムから九哩圓のデーブリツツ兵營附近に建設する筈である。且オリムピック村とスタデイアムの間にバスを通はせ選手はこれで通ふ事とする。村の選手收容力は三千人とする心算だが氣候の關係からロスアンゼルスの樣にライト・バンガローでは駄目なので小さい石造家屋を多數作り各國選手毎に厨房を作り必要なる慰安の方法をも講ずる。このバスと賄料を込めて一日五マルク（約四圓五十錢）にするといふのは決して高くはない。

敵機來襲の際は どうすれば好いか
對空避難所の考究

我國に於ける現在の都市防空は、未だ至らざる點が多い。完璧を期した高射砲の整備も、奔放自在な航空機の活動力に對しては未だ不充分である。茲に於て吾人都市に住む國民は平時にあつても、防空設備を整へて置く必要がある。各都市に見る地下室或は地下軌道はこの點に於て、一旦緩急ある場合の避難所として利用することが肝要である。現今延期裝置を有する大爆彈に對しては完全なる地下の掩護物を求めやうとすれば、地表面下少くとも二十米に構築せねばならぬ。こんな地で構築物を平時から構築するわけにはゆかないし、それと言つて戰時に於てオイソレと簡單に出來得るものではない。又假りに出來得たとしても、さう數限りなく出來るわけではないから、大都市の全人口を收容出來得るか否かは甚だ疑問である。しかし、爆彈と云ふものは、如何に威力がありとは言つても、その效力は何分にも限られてゐるので、むしろ恐るべきは、毒瓦斯の襲擊であらう。歐洲列國が爆彈に對する完全なる地下掩護物のないのを等しく心配してゐる所であるが、我國の如き、家屋の構造上その避難所としては、掩護の場所を除き、全彈に對しては潔く之を斷念するとして、單に破片に依る損害を極度に減ずる方法を講ずるより方法はない。即ち平時から、地下及地下構築物は公私の如何を問はずこれを調査し、又は新たに設け、之に收容する人員を決定するは勿論、一般の家庭に於ても家屋の一隅を利用して、地下掩護物を構築するとか、或は土嚢の如き簡單な材料を以て掩護部を作るが如き程度で滿足せねばならない、又出來得ることならば京城の如きまだ地下軌道を有せない都市では山腹を穿ち多人數を收容し得る對空避難所を設くるとに心掛けたいものである

防毒室構造略圖

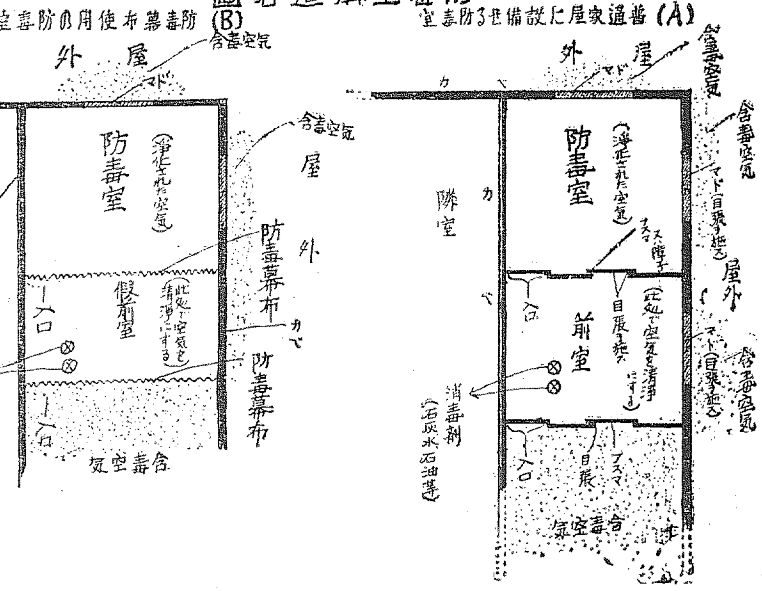

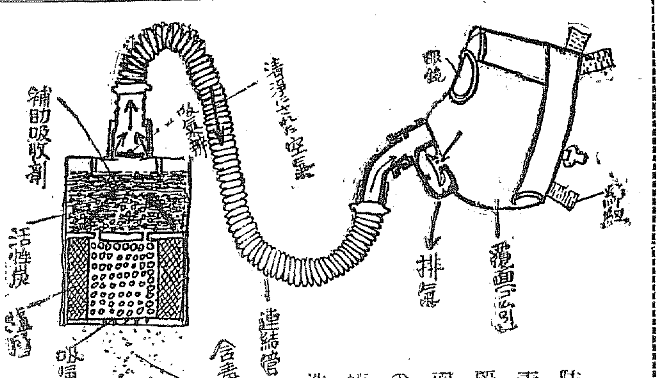

防毒覆面の構造

防毒室を造つて 毒瓦斯の難から
免れる平素の用意

將來都市に於ける避難所は單に爆彈に對して安全なるのみでは完全ではない、茲に恐る可き毒ガスと言ふものが、爆彈の攻擊と共に襲ふことを忘れてはならない、毒ガスの防護に對しては集團的に防護法を講ずるとか、或は、個人的に防護器具を整備して置くと言ふことが最も必要であるが、更に進んで必要なのは家庭に於ける防毒室の設備である、といつて大金をかけて防毒室を完備することは容易なことではないから、ガスの防護には、化合に依る法と、物理的濾過に依る法、又は壓搾酸素若くは空氣中の炭素と化合して酸素を發生せしむる藥品によつて、呼吸し得る空氣を生ぜしめて行ふことを法間等の方法を利用して最も簡單なる設備を行ふより他はない、そこで必要となるのは防毒室の整備であるが、先づ一番簡單な手近な方法としては各家族の防護用として、使用人に便利で外氣の進入らない密閉室を選定して、戶、障子に目張りを施し、入口には外室を設けるか、さも無くば防毒幕布を張出して、除毒劑や消毒劑を準備して置く、併しこれは單に毒瓦斯に對してのみの防禦法であるが、爆彈に對しての考慮を容れて地下室に右の設備をすることが、現在の處最も宜いとされてゐる、即ち大體の構造に就ては、圖の如き設備をすればよいが、何分にも地下室は內容が狹い關係上、空氣の維持が困難であるから、右に述べた空氣淸淨を行ふとともに、數十米の圓筒を立て、簡單なポンプにより室內の空氣を喚氣する法を講ずることが必要である、地下室の入口は北面の重い毒瓦斯の浸入を防ぐ爲に、堅固な木扉を構築し、更にその內部を仕切つて、消毒室を設けるが宜い、以上簡單乍ら地下室の防空、防毒上の考慮を述べたのであるが、これには相當の技術を要するのが問題で、一時的避難場所としての應用で、我國の如く木造家屋で而も高層建築物の少い都市では、一度瓦斯の攻擊を被つたなれば、瓦斯の比重により永く滯留するものに會つた場合には非常な困難に遭遇することを忘れてはならない、斯く考へれば瓦斯避難所と言ふことも亦、防空上我國の重大な施設の一としてもつと考慮を拂はねばならぬ

近代朝鮮史上に躍る人物を語る（8）

大三輪長兵衛

長風山人

◇怪物大三輪長兵衛、彼の正體は何者なるか、彼の全貌は何を語るか

◇近代朝鮮の日本交渉のページ中に於て特に日淸戰役この方、日露戰役に及ぶまで京城の舞臺に現れた大三輪長兵衛は遂に何人よりもその正體を掴まれずに終つた

◇吾人は明治三十三年の秋、山座書記官の舍宅に於て一個老爺の橫臥せるを見た、その老人は衆人談話の中央に橫臥し已に午睡の大音響を發し乍ら時々寢言を繰り返へして居つた、その傲慢なる風貌、その橫着なる顏色、その無頓着なる態姿、座中の一人はこの怪物奴に鐵拳一番を見舞ふべく山座書記官に告げた、山座曰く止めよ、放任せよ、この狸爺は全くの度外物だ、怪物だ、流石豪放を以て自ら任ずる山座圓次郎も手を燒き盡した

◇やがて怪物大三輪は睡より醒め四邊を睨視し乍ら哄笑を發して、曰く座中の諸先生よ、よく我失禮を許容されたことを謝す、我けふから李容翊に面會の約ありとて一言半句の挨拶なしにサッサと出て去つた。

◇彼はこの時韓國鐵道院の顧問で典圜局の相談役として最高の待遇を受け、今の永樂町一丁目に大邸宅を構へて大三輪王國に君臨して居つたのである

◇彼は日淸戰役の頃、日本に尤も評判惡く、日本人より總攻擊されたる閔氏の味方となり、閔家の顧問役として京城に來り、何時の間にか閔氏の再興を扶け、閔氏の勢力を以て王宮に出入し、王宮財政の世話事に從事し、林有造、竹內綱の老客を朝鮮に案內し、朝鮮政府の造幣事業に關與するやうになつた

◇彼は大阪人の財閥に席を有せり朝鮮王宮の外賊を擁護し、その報酬として朝鮮の貨幣鑄造を引受くべき評判は早くも大阪人の歡心を捉へ、大阪人中の人氣を博し、天下の貧乏老政客は彼のポケットを狙ひ、彼の手足となつて朝鮮貨幣の甘味を貪ふべく彼の周圍には相當の員座が作り彼の前後には相應な政客を以て取卷かれてあつた

◇彼は明治三十三年京釜鐵道創立のため竹內綱と大江卓と相携へて朝鮮に來るや前後して京城に來た忽ちにして朝鮮王宮より彼の下には數々な役目の人達が集り來た。彼は時の公使林權助よりは極めて失神した鬼神の如くに取扱はれ、當時の日本人部落よりは老耄した御用商人の如くに思はれた。然れども彼はその失神せる頭腦を以て鋭き利點を包み、その頑愚たる態度的風貌を以て賢き世渡術を隱蔽し、朝鮮政治家を操縱すること車を運ぶが如く彼の頑固一徹の李容翊すら容易に大三輪の長廣舌に捲かれて動くを得ざる手腕を有した

◇彼は全くの怪物だ、戰時京城に於ける二大人事が發生した、その一は朝鮮一の策士安駉壽が斷然日本より歸つて政府に自首したことだ、他の一は亡命客中唯一の智者俳優朴泳孝が大膽にも故國に躍み込む冒險旅行である、この二大人事は瞬間に起り、瞬間に消えた、それは安駉壽も朴泳孝も間もなく絞首臺に上つて終つたことだ

◇林日本公使は安駉壽の刑死三日前に韓帝に謁見して安の生命を保證されてあつた、然るに絞首臺に上つて一個の老大臣は犧牲となつたとは韓帝の食言である、國際の儀禮である、之を憤つた日本人は林公使の態度を甚だ不滿に想ふた

◇この二人の絞首を聞いて獨り滿足したものは大三輪であつた。彼は朝鮮王宮との間にこの二人を日本より案內した木戶番役を力めたのであつた

◇彼は遂にその正體を現すことなく、日露戰役の直前に朝鮮を去つた。この怪物にもなほ若干日本民族の血脈が存在したのであらう、彼は近代朝鮮の黑暗內に於て活動した大なる日本人であつた

科學ニユース

鏡で作つた家具

鏡といふものは、色々の意味から人の興味を惹く優雅なものであるといふ點から、種々なる鏡を寄せ集めて作る事が流行し始めてゐる。而も鏡面の組合せにも鏡を用ひて如何にして組立てゝあるかが判らない樣にし、加ふるに、青醬、黃色、古代の金色等の鏡を用ひて立派な一つの工藝品とする事が流行し始めてゐる

月光と同光を出すランプ

G・E會社で、最近作つた有明用のランプがあるが、それは三ワットの消費電力で丁度月のやうな光を出すもので極めて小さい目に見えないフヰラメントを使つて室內を弱い月光がさしてゐるが如きものにするのださうであるが、風流な有明灯である

何故眠くなるかの學說覆らんとす

我々が今日迄知つてゐる處に依ると、吾人の眠くなるのは疲勞に依る特殊の物質が血液の中に堆積して、腦を刺戟するのであると言ふが、どうもこれに承知出來ない色々の事實があると言つてゐる。即ち疲れない時でも睡眠の慾のある人は眠くなつたり、極端に疲れた人が眠られなかつたりするとは疲勞論には承服する事が出來ないと言ふのがこの反對者の言である

星の上にある風の強さ

數月前に、東京を吹荒した風の速度は、一秒間二十五米位なものであり、其の偉力に依つて、驚くべき火災を生じたり、我々をして困らして居る譯だが、星の上の風の速度たるや、實に莫大の速力のもので、觀測の結果に依れば一秒に付き四十哩位の速度のものは、ざらにあるといふ觀測を、星の上に存在するガスの變化の上から斷定して報告されて居る

表情の出る面

芝居だの活動寫眞に於て、グロテスクな顏をした面を用ふる事は普通であるが、此際に其面の表情が動き得るものとならば、どの位かグロテスク味を增す事が出來るものだらうとあつて、アメリカのツエスイ・モアといふ人がゴムで面を作る事を始めた。即ち顏形は粘土又は石膏で作り、其上に薄いゴムの皮膚を塗り付けて次第に厚いゴムの面とするのであるが、斯くしたものは、役者が之を冠つて顏面の神經を動かすと、其の面其のもの丶形も變るので、今迄の固定した表情でなしに面其のもの丶表情が變るといふ面白い形式が現れて來るさうで思ひ付の考案である

競技用の大きいストツプウオツチ

時間を記錄する事が必要であるスポーツ即ちフツトボールゲームだの、ランニング、水泳の如き、時間の記錄が必要であるものには現在の處ストツプ・ウオツチを持つたタイムレコーダーが記錄したものに賴り、それをアナウンスする事によつて、觀衆がそ――かと判斷したものであるが、新しく直徑九尺もある樣なストツプ・ウオツチが競技場へ現れて來た。之はタイムレコーダーが競中に入れた釦を押す事で、之を動かす事も出來れば元に復歸する事も出來るので、觀衆はそれに依つて刻々のレコードを承知しようといふものである

我が神宮競技場の如きでも追ひ〳〵斯くの如きものを設置する事にならう

近代科學の千里眼
濃霧でも闇夜でも 敵軍の行動を看破

「超短波長無電、赤外線寫眞、テレヴイジヨン等の最近の進步は將來の戰爭の樣式を一變した。之等の新武器を以てすれば假令濃雨、濃霧、闇夜の中だらうと敵軍の行動は忽ち一目瞭然となり大砲の照準、飛行機、軍艦の攻擊行動に偉大な威力を與へることとなるだらう」英國陸軍のＯ・ターヴアー少佐は「デーリー・テレグラフ」紙上で將來の戰爭に臨して斯く述べてゐる

一糎乃至二、三糎の短波長を使用することは既に實際的に軍事上に行はれてゐるが、これによつて電話にテレヴイジヨンは共に其性能をより擴大し、又從來敵情偵察用の輕氣球は電線によつて地上と連絡してゐたが、今後は無線電話によると同時にテレヴイジヨンを地上におくり敵陣地の情況を一目瞭然と味方の砲手や參謀本部の前に描き出して見せることが出來るのである。更に無電通信にとつて甚だしく障害となる空中エーテルの集現に對しても此超短波は一向平氣で且敵軍が味方の電波を妨害するといふことも極めてむつかしい一方赤外線寫眞の使用は闇夜、濃霧を貫き通して敵軍の行動を見あらはすのでこれ又近代科學戰に缺くべからざる利器である

△△△△ 一村一言語

キプルス島のコルマキチ村はこの村以外の人には通じないコルマキチ語ともいふべき獨特の言語を有つてゐて村以外の人と面會したり話したりする場合は通譯を要するといふ。この村に住む村民は中世十字軍の際にシリヤから逃れた落人達の後裔でその時以來彼等の祖先のアラビヤ語はギリシヤ語とトルコ語と混交してしまつてシリヤ人にもキプルス人にも解らない混雜語が出來上つて了つたのだといふ

內鮮專門家諸氏執筆
斯界唯一の指導機關
朝鮮語講義錄（見本進呈）
◇特典
本講義錄は斯界唯一の指導機關にて內鮮專門家諸氏の執筆に係り會話、文法、對譯法を初め各必要科目を網羅し其の講述の平易にして懇切なること既に定評あり、年々施行さるる第三種試驗合格者は殆ど本講義錄講習者を以て占めつつあり、以て效果の顯著なるを知るべきである
◇朝鮮語讀本譯解 卷一 卷二 卷三
京城太平通二丁目朝鮮通信社內
朝鮮語研究會
電話光化門一六〇六番　振替京城七六六番

京城府長谷川町一一二
野崎小兒科
醫學博士 野崎美稔
午前中宅診　午後往診
電話本局二五四八番

時計は安くてうまい
竹內時計店
南大門通三（青木堂向）

非常時日本の國民思想統一に
國旗揭揚塔を
（カタログ贈呈）
赤尾保商店京城出張所

設備完全なる專門店
アート
高級萬年筆
金一圓五十錢以上、二ケ年間保證付
米澤萬正堂

高杉味噌
仁川 高杉醬油釀造場

各眼科病院處方眼鏡責任製作
白金、金緣、鼈甲、ホワイト金其他
實用眼鏡在庫豐富
御指定
大學堂眼鏡店
京城府本町二丁目
○御地方ノ御得意樣ニハ無料カタログ進呈

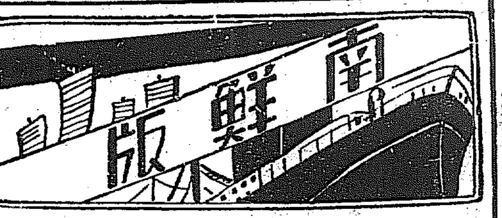

變調な氣候が祟り 蕾はむつゝり顏

頬笑み初めるのは八、九日ごろ 滿開は少し遲れます

櫻と氣象の因果關係

【大邱】測候所ではこの十年間『櫻と氣象のメカニズム』を科學的に截斷して年々櫻の開花期日を豫報して來たが本年も、そろ／＼南鮮地方の花信近かづかうといふ時、布村測候所長は左の如く語る

○○○今年は一月以來低温で三月に入つても陽生の春とは名のみ、春寒料峭彼岸のお中日に雪を見るなど氣候の歩みは渋調子で、平年に比し低温であつた、おまけに長い間好雨、乾燥し、これがため大地の潤に不足で永い間擾調な氣候の足どりを見た、この低温と、寡雨と乾燥とは陰微の間に樹木の發芽、開花に影響すること甚大で、もうつゞきの四月を迎へようとする今日この頃平年ならば、そろ／＼蕾も綻かくならなければならないのに、今年はまだ櫻の蕾が固い

○○○いふまでもなく樹木の開花は春先の氣候のみでなく、開花前數十日間の氣象要素特に氣温に支配され、寒風つんざく冬の温度の高低も生活作用を營む樹木の開花に多大に影響し、農林省森林測候所ではいろ／＼とこの種の調査をしてゐるが、今大邱地方では本年一月初めから三月下旬までの平均氣温は漸やく四分で、平年に比し約一度の低く月である又雨量も三月に入つてから、さすがに潤ぶたが、然し一月以降の總雨量はやつと五十三粍で平年量の八十四粍に比し僅卅粍餘も少ないかうした低温、寡雨のために大邱地方本年の櫻の開花期は例年に比し二、三日位の遲れ方で先づ四月八九日頃になればそろ／＼紐蕾を破る見込である、そして十五六日頃が滿開となる見込みである

○○○因みに大邱地方の吉野櫻の平年開花期（標準櫻につき過去十ケ年間の平均期日）は四月七日であるが、勿論年柄によつて年々遲速があり、近年に於て最も早かつたのは昭和五年で三月二十七日にはもう咲き初め四月七日には滿開となつた、これは近年稀有の早さである又最も遲かつたのは昭和八年で四月十二日になつてやつと咲いた、これは開花の遲かつた方の大關である

冬から春にかけての氣候の一進一退からも開花の遲速に影響するものかと思はしめる大正十五年以來の毎年の櫻の開花期と平均氣温とを擧ぐれば左の通りで、氣温の高低が開花の遲速に多大の關係あるのが看取されよう（括弧内は滿開期、氣温は一月から三月までの平均）

大正十五年四月七日（四月十三日）一度二、昭和二年四月十一日（四月十六日）一度一、三年四月八日（四月十一日）一度一、四年四月十一日（四月十五日）○度九、五年三月二十七日（四月四日）二度九、六年四月七日（四月十一日）二度一、七年四月五日（四月十二日）二度二、八年四月十二日（四月十八日）九年○度四

大邱神社の御神燈 廿六基建立

【大邱】大邱神社では内鮮融和の大義に立脚し朝鮮人からも神社總代を推薦し内鮮共力して敬神思想の涵養と精神作興に努める事となり既に人選を終り九年度からひとしく共同戰線のもとに神社關係の行事を實施することとなつたが昨年來神社參道の御神燈建設寄附金を募集し着々と建立中で御神燈は入口千代田橋から大鳥居まで六基、廣場に二十基を建立の豫定であるが早くも鳳山町、三笠町、榮町、東本町西部、上町、大鳳町、東城町二丁目南部、東本町は建設濟でその他寄附の纏つた町から建設を急いでゐるので秋祭りまでには全部を完了する豫定である

優しいお爺さんが 村の大黑柱

世に隱れた盈德の篤行者 愛鄕の姜桂弘翁

【大邱】隱れた篤行者盈德郡盈德邑内姜桂弘翁は日韓併合直後郡參事に選任され、施政方針に基き慶北道政に寄與するところ多く、恬淡な翁は小富にゐて家計を緊縮し餘分の淨財は殆んど社會事業に捧げ地方の公共事業は翁の力によつてならざるなく謙譲もつて人に對し郷黨の子弟を德をもつて導き地方の長老として絶大の敬意を集めてゐるが翁は昭和六年六月時の齋藤總督から敎育の功勞者として表彰された程敎育にも熱心で盈德公普增築費に莫大な金を寄附し而大正十四年數千圓の私財を投じて邑内に盈德幼稚園を設立して以來年額千圓に上る維持費を出して經營今日に及び昨年癩病豫防協會寄附金募集の際は同郡に割當てられた八百圓の金額を翁自ら進んで一人これを負擔し農村振興運動に貢獻したことは特記すべき事實である

殊に非常時を認識し當地警察署複武道館建設費に或は消防機關の新營費に巨額の義損をなしその他地方發展のためには財を惜まず現に郡農會副長、金組長、學校後援會長、面協議員等金郡のあらゆる公職に列し老齡に拘はらず諸種會合に缺席するとなく老いて益壯んな愛郷精神は感激に値するものがある地方民は翁の德を頌し何等かの形式により謝恩の誠意を表すべく寄々協議中である（寫眞は姜桂弘翁）

慶北の 糀倉建設 再入札も不調

【大邱】米穀統制に基き慶北道でも九十五ケ所の糀倉庫を建設する事に決定し二十九日道廳會計課で入札を行つたが道の豫算とは相當に開きがあるので再入札を行つたところ又々不調に了つた、原因は建築材料の暴騰によるもので九十五糀倉庫は事務所を合せて所要材料約百萬才といはれ内五十萬才は手持材を充當するがあと五十萬才は不足を告げるので内地から補充せねばならぬ譯であるが右につき下山會計課長は次の如く語る

不調に終つた原因は材料高によるもので道の豫算と移出の大きな開きがあつたゝめで結局請負者側に考慮を促しておいた、併し該倉庫は來る五月頃までに竣工せしめねばならぬので何時までも放つて置くわけには行かぬ

蔚山の春祭

【蔚山】蔚山神社では恒例により一日から三日間春季大祭を執行、第一日は午後七時から宵夜祭、第二、第三日には例祭

お流れの金泉高女 經過の報告會

【金泉】九年度に實現を期待されてゐた金泉高等女學校は遂に不許可の憂目にあつたので三十一日午後三時から邑事務所樓上でその經過報告會を開催、高崎期成會長から經過報告があつたがそれによると本府の都合で遂に許可されぬことになつたが要するに寄附金問題で金泉市民の誠意が足りないとの結論になり、それに對し道評議員高德煥氏が期成會の運動が足りなかつたと謝罪相當論議を重ねた結果今後飽迄で實現を期し促進運動を續けることゝなつた

統營金組の拐帶書記捕はる 上海から長崎まで押送 "金は大部分無事"

【釜山】八千八百圓の拐帶犯人、統營金融組合の元書記徐宗基（二三）は去月廿五日釜博航路で博多へ赴き長崎から上海へ高飛びした足取りが判明し慶南警察部で手配中のところ卅一日午前上海へ上陸せんとする臨頭中警察署に逮捕され一日朝長崎の上海丸で長崎まで押送され釜山から身柄引取りため山川刑事が出張の筈、因に犯人徐は拐帶した八千八百圓の内一部を費消したのみで大部分所持してゐた由である

蛤採取から 危く血の雨 釜山署員の鎭撫で やつと無事に濟む

【釜山】三十日午後釜山港外多大浦李光民氏が經營する洛東江口の蛤養殖場附近へ當日の曇天を利用して多數の部落民男女が蛤採集に這入つた事から管理人との間に物議を生じ双方大喧嘩の騷擾があつて二派に分れ血の雨を降らさんとしたのを急報により釜山署員が取鎭め無事に解散した

樂しい春の日の夢

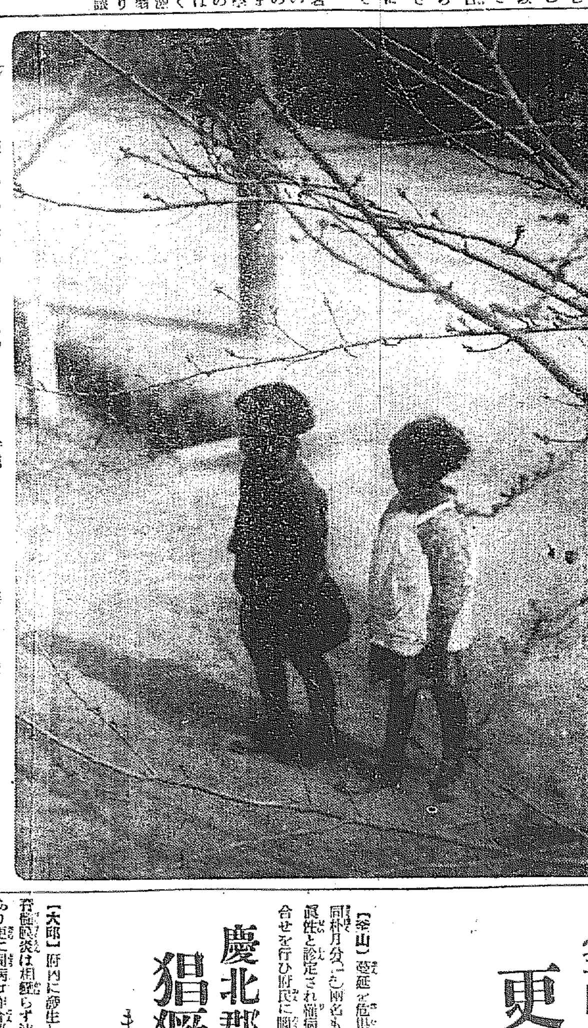

【木浦】多島海を吹き渡る風は生暖く南枝の蕾は今にも頬笑みさうに脹れて幸福そのものゝやうな春の陽光は南國木浦の港の野山に滿ち溢れてゐる、『けふから私たち一年生よ』……待焦れてゐた學校が始まる、小さな胸は幸福感で一杯だ、空はうれしいことばかり……

慶北へ 簡保資金 六萬八千圓 融通に決定

【大邱】慶北道では道議依の九年度朝鮮簡易生命保險の低利融通方をかねて遞信當局に交渉を進めてゐたところ

八千圓（慶州公益市場資金）四千圓（慶州居場建築費）三千圓（尚州小學校增築資金）一萬五千圓（咸昌西楽組合商賃倉建）金二萬圓（醴泉郡農業倉庫建設費）

合計六萬八千圓は豫定の通り決定したが長期貸借は去る二十九日入札の結果五十九回は、道廳側と貸借者側との差額大開きのため不調になつたので借入未定の止むなきに至つた、尚大邱府廳の分は今年度から府自體で借入れることゝなつた

面長のくせに 小作人虐め

膏血を搾つた上 小作權までも奪ふ

【統營】統營郡某面長林甚淳氏＝假名＝は統營邑堀町市川新郎、沖本伊太郞兩氏の所有地たる統營郡龍南面東達里第二十六百四十五坪溜田十五萬九千四百坪に對する管理を委任されたのを奇貨とし面長の職にあり乍ら常に小作人等に小作料外の不當な要求をなし狡猾な手段で小作人の膏血を絞つてゐたが去る三月十日には金玉同、秋基祥、梁相宅、朴末同、李玄徹、秋用云外數名の小作權を強ひ代りに自分の近親者にそれを與へたので小作人は勿論一般面民は怨嗟の聲をあげてゐる

七十八回の火事で 十六萬圓も消ゆ

消防施設は心細いかぎり 祝融子大邱を呪ふ

【大邱】一日の防火宣傳も、ものかは大邱では一月元旦以來火事々々又火事で火魔亂舞の都の感がありまづ大火とみるべきものは

東千代田町柳崎藥店の全燒七千五百圓、中本通池洋服店の二棟二戸全燒一戸半燒の一萬一百圓、大邱專賣支局賣渡所室の全燒三萬圓その他

等で調項一日の火災までに實に七十八回の多數に上り損害約十六萬圓に達し、昨年一ケ年に比し早くも三倍に達するといふ高率で原因は主に子供の弄火、煙草、火鉢、温突の焚すぎ、温突焚口の不始末、煙筒掃除不行屆き、夕炊事の殘り火などである

一方現在大邱消防組自用の自動車ポンプは二臺で内一臺は大正九年に購入したもので十分に機能を發揮出來ず結局實用としては一臺しかないわけで先日の大邱專賣支局の火災時には殆ど同時刻に三ケ町で火の手をあげたため苦い經驗を甜め一日も早く消防機關の充實を府民は勿論消防當局面に於て熱望してる

丸燒け祝で 陽氣に騷ぐ 保險屋は面の皮 大邱の火災珍聞

【大邱】一日午前一時半頃東城町六四番地紙函販賣業方から發火し隣家の東雜貨店、朴米商店に延燒し三戸を全燒、二時十分頃鎭火したが損害見積り約四千圓で崔、朴の兩氏は一千圓、東氏は二千圓の火災保險に加入してゐる原因は目下大邱署で取調べ中であるが崔氏方の火鉢からしい、殊に東雜貨店は商品全部を烏有に歸したがこの程保險に加入した計りで保險屋君もまだ受取つてゐない同家では三十一日夜開店披露宴を張つて十二時近くまで笑ひさんざめきの聲がしてゐた

修養團の南鮮大會

【馬山】修養團鎭海支部では來る十五日午後一時から小學校新講堂で本部講師中山先生を迎へ修養講習會を催すことになつた、參加團體は馬山、釜山、鎭海各地支部團體數百名に達する見込み

滿場一致で 修正案可決

豫算は四百圓餘削減 馬山府會の千秋樂

【馬山】馬山府會は去る二十二日以來十日間四十四萬四千六百七十八圓といふ尨大な豫算について慎重審議を續け卅一日最後の本會議を開催、出席議員十五名で開會に先立ち記念撮影に臨し懇談的に討議の後午後四時十分日程に入り、日程に亘る委員會の經過を報告し西田議員の修正動議案に對し諮問省略可決確定を希望、左の修正案を示す

▲歳入經常部原案十二萬七千二百二十五圓、同修正案十二萬三千八百十八圓、同臨時部原案三十一萬七千五十三圓、同修正案三十二萬四百三十八圓

▲歳出經常部原案八萬一千九百九十四圓、同修正案八萬一千五百七十二圓▲原案合計四十四萬四千六百七十八圓▲修正案合計四十四萬四千二百五十六圓

右これに附隨して府理事者に對し

汚物掃除取締、海水浴場土砂採取、牛市場の擴張

の三項を要望し議長これが賛否を採決すれば滿場異議なく修正動議は可決されついで西田氏第四、第五、第八號議案を一括して修正動議を提出、これも滿場一致可決し確定し府尹の挨拶に對し議員を代表し西田氏謝辭を述べ馬山府會以來の大豫算もここに無事に通過し午後五時散會なほ散會後直ちに料亭吉川で議員主催の下に府尹、參與員、新聞記者一同の慰勞宴を張つた

春日和に賑ふ郊外

【釜山】快晴と暖かさにめぐまれた一日の日曜日は春らしい氣分に釜山府民を浮かれさせ朝早くから家族連れの野遊が多かつた、龍頭山公園、水晶遊園地をはじめ東萊溫泉、鎭海、海雲臺へ遠征する人々が多く電車も殆んど滿員續きで終日混雜し絶好の野遊日和であつた

おめでた

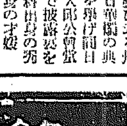

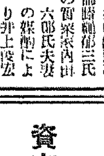

【大邱】釜山鐵道事務所技師鐵道部三氏は大邱の實業家西内六郞氏夫妻の媒酌により井上政宏氏令孃昌子さんと婚約整ひ去る卅日華燭の典を舉げ同日大邱公會堂で披露宴を張つた、新郎は帝大工科出身の秀才、新婦は大邱高女出身の才媛

慶北辭令（卅一日附）

道警部 高木郁太（慶南警察部）大邱警察署勤務

警部補 吉岡盛（尚州）任道警部補慶北道警察部高等警察課勤務

同 江川道（鬱陵島）尚州警察署勤務

同 竹下誠（盈德）大邱警察署勤務

同 桑原今朝雄（義城）尚州警察署勤務、甘浦駐在所

同 佐藤遼男（英陽）鬱陵島警察署勤務

同 田中清人（浦項）警察部高等警察課勤務

道巡查 中澤八十雄（永川）任警部補英陽警察署勤務

道巡查 中島規好（義城）任警部補義城警察署勤務

全南道警部補 羽田幸晃（出向）慶北道警部補警察部警務課勤務大邱警察署勤務

あの街この街

【統營】五月の國策日に際し統營婦人會では櫻花を行商

◇【蔚山】郷軍分會では二十八日午後四時から警察署樓上で評議員會を開催、九年度豫算年中行事等を審議

◇【咸興】新任步兵第七十四聯隊長吉田藥一郞大佐は二日午後五時から前校集會所に咸興、咸南の官民有力者數百名を招待披露宴

◇【仁川】仁川公立第一普通學校六年度卒業生一組六十四名は一日御褒賜金として金五十錢を仁川署に依頼

鎭海學組の紛爭

議員側と管理者 お互ひに水かけ論

【馬山】鎭海學校組合議員大多數と管理者との正面衝突について市民間に種々の噂を生んでゐるが兩者の意見は大體左の通りである

▲議員側の主張（一）學校組合は昨年小學校舍百九十坪を約一萬二千圓で新築し組合員に多額の負擔をさせたにも拘らず戸別稅は一戸平均十圓であつた（二）九年度はこの大事業が完成した翌年度であるから必ず一戸平均二圓内外の減を行ひ民力を涵養するのが至當である（三）組合費低減の資料として本年から約三千圓乃至五千圓の道補助が下附されたことは豫期しない收入である（四）鎭海灣大小公有島嶼の貝漁場收入金は鎭海高等女學校側設當時から特許された高女を經營する唯一の財源であるこの財源は大正十一年に限り中絶する理由はない五千圓の收入を九年度に繼し學校の增築を週當すべきである

▲管理者側の主張（一）鎭海灣の分配金五千圓は毎年二月十五日に本府に現金で收入するがそれは豫算で入れるべきものではない（二）一戸平均二十圓の戸別稅を前年通りに據置いたことは將來新築のため基本財產積立金三千餘圓を豫備したからそれを補填するまで每年一戸五十錢宛遞減する約束であつた

仁川の下水浚渫

【仁川】府内の下水溝は不潔で流通も惡くなつたので、仁川警察署衞生係では左記日程で府內各巡査派出所が中心となり下水溝浚渫を施行することになつた

四月五日萬石町派出所、下仁川、同六日花平、上仁川、七日中角外里、八日宮町、花町、九日龍岡水上

釜山の鐵道會館 直營に還る

【釜山】一日から鐵道局直營に還元した釜山鐵道會館はこれに伴ふ人事異動によつて支配人宮川保氏は平壤鐵道ホテルへ榮轉、後任は次席の戸田淸晉氏が昇格し一日挨拶のため府内各所を歷訪した

釜山の流行性腦炎 更に三名發生

何れも眞性で益々蔓延の兆 府民に警告を發す

【釜山】蔓延を危惧されてゐた釜山の流行性腦脊髓膜炎は其後釜山鎭朝紡寄宿舍內の女工劉順子（一七）同朴月分（一七）兩名も三十一日夜高野博士の診察で眞性と決定、同日牧の島鐵工所職工良野熊夫（三二）も眞性と診定され罹病者の發生が增加するので道衞生課及び府廳、警察部の衞生係は豫防法について打合せを行ひ府民に腦脊髓膜炎恐るべしの警告を發することになつた

慶北郡部でも 猖獗を極む またも三名發生し 計二十九名となる

【大邱】府内に發生した流行性腦脊髓膜炎は相變らず連日發生しつゝあり更に同病は昨今郡部方面にも頻りに發生し慶北道衞生課では極力防疫手段を講じてゐるが達城郡達西面內塘洞一〇七九ノ四番地秋鍾永君は二十六日、同郡月背面辰川洞一四一番地崔三道は二十七日、新町三〇四朴東春の次女秋淑鎭は十五日、何れも發病し三十一日流腦と確定した、これで大邱府內の發病累計十七名（內七名死亡）達城郡三名、慶州郡二名、迎日郡三名、星州郡一名、永川郡一名、慶山郡二名合計二十九名となつたわけである

惡性の猩紅熱 軍威に流行 死者卅二名

【大邱】道內各地に惡性傳染病猖獗し軍威の如き三月一日から相當に三十二名の死亡者を出し今なほ盛んに流行してゐるので當局は防疫に最善を盡してゐる

選擧はしたが 諾否が疑問

理事長に木村氏を推擧 邱取の前途は暗澹

【大邱】過般の紛糾も漸く切拔けた大邱取引所はまたもや理事長後任問題が暗礁となり相當紛糾を重ねたが三十一日午後三時から同所樓上に臨時總會を開催、これが選擧を行ひ木村勝次氏を滿場一致で推薦し同氏は目下旅行不在中なのでその歸來を待ち受諾を求めることになつたが果して同氏が受諾するかどうか今後の成行が注目され、に歸田、慶村兩氏の會員除名の問題に對しては各方面から相當重視され古谷會員の辭退やその他に關し取引所今後の運命が氣遣はれてゐる

鎭海の防波堤起工

【馬山】鎭海慶和洞海岸の防波堤約三百米の起工式は三十日午前十一時官民多數參列の上盛大に舉行したが工費一萬五百餘圓で竣工期限は三ケ月である

メガネは中村 京城帝大眼科 京城醫專眼科 赤十字醫院眼科 道立各醫院眼科 各眼科醫院 御指定 京城本町一 電話本局 二一一七番

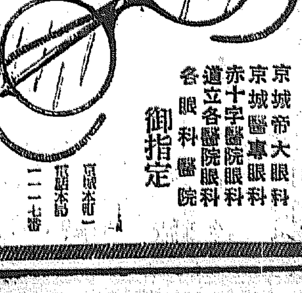

京城黃金町三丁目永樂町通り 內科 小兒科 本田病院 院長 醫學博士 本田建義 入院隨意

年賦定期貸付 普通銀行業務 日本銀行代理店 日本勸業銀行代理店 朝鮮殖產銀行 株式會社 京城南大門通二丁目百四十番地ノ一 頭取 有賀光豐 資本金參千萬圓 全鮮各地に支店 內地大阪に支店あり

銘酒 朝の花 アサノハナ

神秘ある漢藥製劑 皇漢堂 精尿藥 發賣元 京城府太平通二丁目 桑田皇漢堂 電話本局 二五一二〇四 二五〇八番

金銀 白金 高價買入 京城明治町 株式會社 京城德力 電話長 一五七三 本局 二〇八八 三九三九 御來客用 四〇三七

北鮮版

教育界の大地震 咸南北道の分＝三十一日發令

咸鏡南道

咸小校長荻原遼夫、新昌普長川崎俊光、北青女長崔舜河、加平普長李錫完、下元川同李德、希賢普長金琛相、元一普訓小宮ヤエ、同鈴木衛、那內普長韓鍾應、高原同山宮誠次郎、洪浦普長韓長燁、新上普訓李錫夏、安邊同康安錫、咸興教諭松田貞平、咸高女同中澤耕平、咸小訓導川名辰夫、咸女普同朴良珠、安邊同絹田光

依願免官（各道）

（新任地）（舊任地）（氏名）

咸小校長　元一普長　末廣政衛

元一普長　道視學　西脇寛平
興南教諭　元商教諭　高橋一郎
同　下岐川長　小川小次郎
元商教諭　咸女教　渡邊禮之助
定平小長　興南普訓　山口三樹三郎
興南小訓　同　川田サカエ
川內里同　川內里同　小林ウメ
安邊同　安邊同　八江貞佐子
朝泉普長　朝陽普同　瀧藤與治兵衛
岐谷普訓　岐谷同　金潤在
文川同　文川同　韓範淵
安邊同　安邊同　朴昌俊
免兼官　朝泉長　山本能武
咸小訓導　東川普長　內山勳
松興小長　秀峙同　三浦發哉
咸小訓導　咸二普訓　竹內泰宗
興南小訓　元一普同　河合蓮治
元山同　利原同　島田清親
興南同　定平同　三次一夫
咸興同　元山二同　池田忠雄
長津同　咸興一同　奥村信雄
甲山小長　甲山同　本山進一
咸興小訓　五老同　水野下瀨市
利原小長　地境普長　和田兵馬
高巖普長　元山小訓　山崎正介
郡內普長　松興小長　梅森課
希賢同　興南小訓　山本延雄
上南同　咸興同　吉田弼誠
秀峙同　文川小長　柳原勘次
景浦同　定平同　奥村昇
下岐川同　元山小訓　石塚元治
水下同　咸興同　廣瀨正雄
雲興同　同　富田幸夫
雲林同　興南同　上原勉
池浦同　甲山同　村上穗一
龍川同　長津同　本田德芳
北青普訓　咸興同　高橋繁雄
免兼官　川內小普　藤本淺部
咸興小訓　興南小訓　秋山傳夫
昌興小長　新昌小長　柴田精一
新昌同　昌興同　上原六合男
文川同　興南小訓　德光武夫
新昌普長　利原普長　水野鉦次郎
利原同　池境同　和田兵馬
東川同　龍源同　町田鹿雄
龍源取扱　豐上取扱　南澤祐
西湖同　東上同　韓[illegible]
加平普長　宣興普長　澤田千代男
地境同　景浦同　鮎田脩
下元川同　定平普訓　安東緊夫
郡內同　咸一普同　菊永謙秀
東上同　元二同　紺野利己
佳會同　北青同　安恒秀夫
宣興同　咸一同　古田謙
平浦同　新上同　小泉誠之
橫川同　西湖同　高田秀雄
田果同　恩島同　鹿居八路
豐上同　德源同　松賀韶一
秀山同　端川同　齋藤冬行
元一普訓　佳會取扱　許國
咸一同　水下同　孫榮元
咸一同　龍川同　朱洛璉
安邊同　平浦同　朱團箕
定平同　橫川同　徐俊烝
甲山同　田果同　朱玹燮
咸一同　上南同　鄭錫禹
新上同　西湖同　韓秀淵
永興同　秀山同　劉邑欣
元二同　雲興同　沈相晋
洪原同　雲林同　李思淳
下碣同　永興普訓　趙秉鎬
泥谷同　下碣同　李益濟
群仙同　利原同　全時熙
臨泉普訓　咸一普同　山根直季
北斗同　把還同　金大均
咸興同　永興同　尹承郁
草都同　森原同　林生範
咸一同　休職訓導　韓鍾夏
新浦同　同　朱基綬
洪原同　同　劉秉一
新興同　同　柳[illegible]港
北青同　同　金知鋼
樹川同　同　李洙彥
元高高訓　新任訓導　三宅正
咸高高訓　同　佐方ミノリ
五老普訓　同　古村米男
高原同　同　坂本清藏
安邊同　同　觀澤龍雄
利原同　同　正木龍雄
端川同　同　韓福永
新坡同　同　安友信一
咸一入營　同　木部虎雄
同　同　武木健吉
同　同　菅野雄造
同　同　伊達正一
定平普訓　同　趙範河
高原同　同　韓吉淵
安邊同　同　尹君一
端川同　同　李商洙
咸一同　同　高俊均
下碣同　同　朴是爾
西湖同　同　中貞德

咸鏡北道

【校長の部】

新任地　舊任地　氏名
吉州公普　阿間公普　倉澤藤三郎
花台同（下古公普長新坊）　城津同　淺木久吉
朱乙同　明川同　竹森一德
明川同　城津小學訓　師千代松

【訓導の部】

阿間同　藤浦公普　上川路武也
雄新同　碧城同　藤原茂吉
錦城同　穩城同　吾妻彌太郎
穩城同　龍城同　傍島浩雄
龍城普訓　城津小訓導　鈴木盛吉
寬谷小　西水羅小　井科一
西水羅小　雄基小訓　山本秋一
阿山公普　漁郎普訓　眞田大造
漁郎公普　頤道普　林寶員
朱南公普　寬谷小長　法林諸貴
行營公普　朝南普　伊藤貫一
新北普　行營普　池田敬介
新安普　新安普　昭村隆則
三峰普　鍾城小　佐藤雅雄
新湧普　新湧普　田邊重雄
碧城普　阿山普　廣津照雄
延上同　三峰普　杉田松一
鏡北同　明川細石同　時村浩門
穩城囑託　東海囑託　永田正之
羅興同　會寧普訓　臨紫無
朱乙同　富寧同　李源賀
雄基同　清津同　梁里節
東海同　中山同　林昌和

【教諭の部】

會寧同（副）　昌子街同　加藤敬
德山（復職）　休職同　馬鍾德
城津同（復職）　休職訓導　李周金
鏡城同（同）　同　金振鈴
　　　　　　　　馬長云
高普教諭　松澤茂
任公立高等普通學校教諭　實業學校教諭　服部健夫
補鏡城公普校　長谷川要次郎
鏡城高普校教諭　西村光治
兼補鏡城高普舍監　同　菅良一
高女教諭（清津）藤原桃枝
公小訓（清津高女）佐伯ため
（茂山同）岩淵シヅノ
公普訓導（中央學校）松岡シヅ子

依願免本官（各道）（延社豊）朴麟植
依願免本官　會寧公普校囑託教員　李炳顔
寬谷普小訓託教員　篠田甲子
願に依り囑託を解く（各道）公普訓（城津）崔重勳
依願免本官　公普訓　本田榮三郎、上高次郎、山口光次、山內益衛、相川一造
依願免本官（各道）

咸北辭令（卅一日附）

金丁得
任朝鮮道立醫院醫員、羅南醫院勤務を命ず　金一龍
任咸鏡北道郡森林主事、鏡城郡在勤を命ず　隱極龍吉郎
任咸鏡北道郡森林主事、慶興郡在勤を命ず
（吉州郡）道産業技手　住田忠雄
願に依り本職を免ず

樂浪古墳の發掘 今年から春秋二回實施

珍出土品報告書もいよく脫稿 近く博物館に陳列

【平壤】漢代文化研究の貴重な資料として學界に重大視されてゐる樂浪文化研究については昨年牡丹臺博物館內に研究所を設け樂浪古墳地域に近い梧野里方面に發掘隊の宿舍を置き昨年は小場梅原二班に分れ數基の貴重な資料の出土をみたが今年からは春秋二回に亘り發掘することになり、近日小場東京美術學校講師の來壤ある筈で發掘準備中、なほ一昨年發掘し昨秋博物館附屬に移築した世界最古の木造墳宅建築として學界驚異の的となつてゐる南井里第十六號墳の發掘調査報告書は本府博物館小泉館長の手によつて脫稿目下印刷中であり、又石巖里、貞柏里古墳調査報告書は本府博物館研究室に立籠つて越冬した田澤氏の出品修理調査の完成を待つて近々脫稿の上出土品は同博物館に陳列し一般の觀覽に供する事になつてゐる

咸北道の記念植栽 神社境內で 十五日實施

【羅南】咸北道第十四回記念植樹デーは來る十五日羅南神社境內で擧行することになつたが、本年は特に皇太子殿下御降誕記念として山櫻約五百本を神社境內、天明山に植栽するはずで、目下道産業課で準備をすゝめてゐる

火田民の保健衛生 咸南で調査

【咸興】高地帶住民の大部分を構成する火田民に對しては山農指導事務その他によつて極力胃腸を誠しめ定着の基礎を培つてゐるが保健衛生方面からは從來何等の施設が加へて無い。咸南衛生課では此處に鑑みる處あり本年八月頃約一箇月に亘り井上衛生課長を首班とする醫師、調査地の警察官、山農指導員と協力して

穗積殖産局長 城津を巡視 陳情を聽取

【城津】穗積殖産局長の郡守室に於ける民間有志陳情に際し吉面邑長、商工會長、北川漁業組合長、野崎釀業所主より

▲國營精練所並に釀業指導機關設置
▲城津漁港防波堤並に岸壁築造
▲城津漁港防波堤延長
▲北鮮水産試驗支場設置
▲漁場の開拓
▲漁業稅の單純化
▲行政區劃に依り漁業區域の制限撤廢
▲下級魚類の鐵道運賃低減

の各陳情書を提出してそれぐ事情を陳述し中川土木工營所長からも漁港の實情を說明したがこれに對し穗積殖産局長は語つた

漁港の修築は必要に應じて完備することゝなるべく、國營精練所は國營にするか否かは未定の問題であり、北鮮水産試驗支場の如きは設置場所について各地から陳情があり、目下のところいづれに置くか明言し難い、また漁業稅及區域については要望の趣旨は承つて置く、魚類の鐵道運賃の低減については相當數量が纏まれば實現の可能性はないこともないから計數に基いて陳情されゝば當局からも鐵道局に要望する、內務局の所管に屬するものは局局に御傳へする

開港二十有七年 清津府民の狂喜

天圖線改築全通祝賀の花を添へ 一日朗らかに踊る

【清津】清津港開港廿七周年と天圖線改築全通記念の清津に於ける祝賀會は一日擧行、この日うらゝかに晴れ北鮮にも暖かい春光がそゝがれて絕好の祝賀日和の町は軒並に國旗と提灯に飾られお祭氣分橫溢し、午前十一時高秣山上清津神社の奉告式についで府主催公會堂に於ける祝宴、餘興の手踊り、妓生ダンス等賑かに滯りなく午後二時終了、ついで藝妓連の手古舞姿の花屋臺をはじめ、國際運輸北鮮製油その他の思ひくの假裝行列が町中を練り廻り、警校生徒花行列、夜は公會堂で映畫や港の踊り會など、この日一日は清津港の賑はひを呈した（寫眞は公會堂を繰出した餘興隊）

茂山の種痘

【茂山】茂山面春季種痘は小松公醫により左の日程で施行する（括弧內は種痘場）
▲六、七日城川洞、南山洞（面事務所）十三、四金日檢診▲八日彰烈洞（區長宅）十五日檢診▲九日七星洞永北面國德洞元一洞等（區長宅）十六日檢診

春川面廢合 四月一日實施

【春川】春川郡では一日から南山面（衣岩里を除く）を南面に南山面衣岩里を新南面に編入又西下西上面を併合して新たに西面と改稱西上面中月師里外一ヶ里は史北面に編入した

貨物自動車 幼女を轢く

【長淵】去る三十一日午後六時頃新興郡加平面豐上里豐上釀造所金榮鳳氏所有自家用貨物自動車咸南七七八號を運轉手咸興郡咸興邑町三丁目八金文檢（二〇）が下碣中央通りを疾走中緒方商店の前で通行中の同所三二四雲生韓泳界氏次女（九）を轢き倒し左の耳から右の耳に至る二十五センチに及ぶ頭蓋骨に達する裂傷を負はせ直に公醫金昌濟醫院に擔ぎ込み應急手當を加へたが生命危篤である、なほ加害者の運轉手金文檢は酒を飲んでゐたものゝ如くである

羅津指して 勞働群大擧移動

まだく不足して 上旬五六百名移入

【羅南】既報―勞働不足の咸北道では南鮮地方から大量の勞働者移入が行はれ三月中旬慶尙南北道から二百名が羅津へ向つたが更に廿一日も全羅南北道の百五十名が清津經由羅津の工事に向けられたなほ四月初旬中には引續き五、六百名の移入が行はれるはずである

敦浦線の天草丸

往復清雄寄港から 着發の日時を變更

【安東】北日本汽船の天草丸は從來往航敦賀から浦鹽に直行し、復航は浦鹽から雄基、清津經由敦賀といふ變狀航を運航してゐたが四月から往航を變更、敦賀、清津、雄基、浦鹽と從來の復航コースを逆行することになり、各地の發着日時は次の如く更改された
▲往航―敦賀發六の日午後二時清津着八の日午前十一時發午後一時、雄基着八の日午後六時發午後九時、浦鹽着九の日午前八時▲復航―浦鹽發十の日午後三時、雄基着一の日未明、發午前九時、清津着一の日午後二時發午後七時、敦賀着三の日午後一時（但し三十一日出帆）

羅津の邑制 初代邑長任命

【羅南】新興羅津は一日から邑制が布かれ邑長には新安面長[illegible]治氏が一日附任命發令を見た

北青の献金

【北青】北青郡では各地の國防獻金献納に刺戟され續々國防費の獻金を申し出てゐる

新浦國普（百圓）松吉山老舖（?）院（二十圓）同面新湖里柳承煥（十二圓）青海面安城里李承雨李柱一（金五圓）泥谷公立普通學校卒業生代表金演淳外二十一名（一圓）同五學年修業生代表金頓淳外二十一名（一圓）

新南面豫算 原案を可決

【長津】長津郡新南面では、去る廿八日正午から同事務所で九年度豫算會を開き豫算一萬五百七十三圓を原案通り可決、前年より三千二百二十六圓の增加である

茂山の講演

【茂山】道では社會教化、自力更生運動の徹底を期し去る三十日咸北道[illegible]李[illegible]氏を派遣、西下面南村[illegible]

時局標榜の强盜は「金融組合の書記」

學校の競技用拳銃で脅迫 張り込みの手に就縛

【宣川】去る二十日午後八時四十分頃鐵山郡鐵山面道溜洞朴致夜方に怪漢侵入しピストルを突きつけ金百圓を强要した朴致夜が三十日に手渡すと約束するや快漢は驚喜して三十日の晩に受取りに來たので事件の怪漢は金錢受取りに來たので張込ませて殷重取調べ中のところ、鐵山署では捕縛を現場へ向けて待ち構へてゐたのを難なく逮捕したが犯人は意外にも鐵山金融組合書記金相源（二一）で所持のピストルは普通學校で窃取した競技用ピストルと判明した、目下殷重取調べ中

春に反く人生悲劇

內緣の夫を捨て 若い燕ご心中

不義の妻は死に男は命拾ひ ―宣川の服毒騷ぎ―

【宣川】四月一日未明宣川邑清水信忠（二）假名は市內松竹食堂女給西野アヤ子（二）と清水の自宅で多量のカルモチンを嚥下して女は間死し男は生命は取止めて加療中、女は慶尙南道蔚山郡川本村西野某の娘で釜山で大工嶋山德男（假名）の內緣の妻となり一時同棲してゐたが昨年の五月十六日來宣し松竹食堂の女給に住み込み若山はその後を追つて來宣し土木建築業某氏宅に寄宿して一時歸釜したが昨年九月から清水と戀仲になり不義を續けてゐたもので男は未婚者であるが親が許さず女は夫との關係が絕たれず結婚出來ないで境遇を悲觀し心中を企てたものであると

伜の放蕩で 老母が縊死

妻女も投身自殺 離婚日の二重悲劇

【安州】新安州面松里曾仲吉（二）は五六年前から放蕩に身を持ちくづし父祖傳來の資産を濫費し最近は平壤に妾宅を構ふるのみならず糟糠の妻海州（二）を離緣し一家は風波絕え間なき有樣であつたが去る廿六日離婚中の妻が持物をとりに歸つた處仲吉との間に口論を始め正午頃舟の姿親（七）はみかねて悲觀の末納屋の中で縊死を遂げこれをみた妻の海州は母親の後を追ふべく裏の井戶に飛び込み自殺を企てたが救助され漸く一命は取り止めた

青年服毒

就職難から 宿を騷がす

【平壤】三十日午後十一時半頃府內將別里二二二洛陽旅館第五號室に投宿中の慶尙南道梁山郡岩島村松谷六三八自動車運轉手武臧久雄（二）が服毒自殺を企て旅館中を騷がし直に醫師を呼んで應急手當を施した結果一命を取止めた、同人は先月廿一日就職すべく新京に行つたが職がなく廿三日再び戻り同旅館に投宿し職を探してゐたがこゝでも容易に見つからぬ中に郷里からの送金も絕えその上に持病を起したので悲觀したもの

珍らしや忘れ雪

一尺五寸も積る 宣川地方の異變

【宣川】珍らしや三十一日午前六時頃から宣川一帶に降雪あり正午まで降り續き一尺五寸も積つた昨年以來はじめての積雪で乘合自動車貨物自動車等の交通は杜絕した

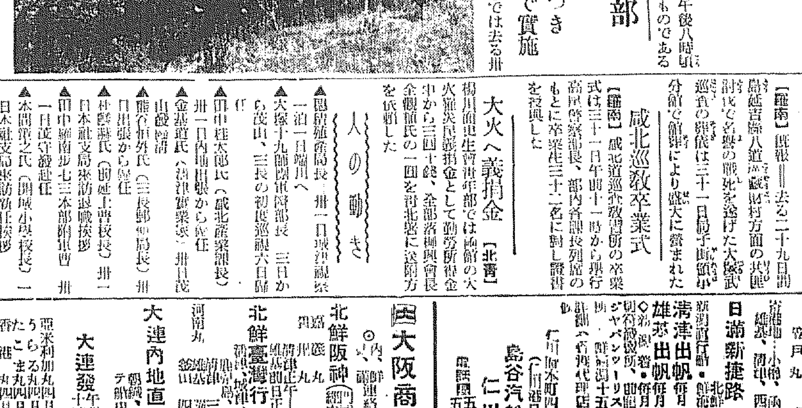

江原警察部 攻防演習

深夜をつき 春川で實施

【春川】江原道警察部では去る卅一日午後八時頃演習を認めて同日午後八時頃牡丹峯に行き服務したものである。一日午前二時四十分警察部に緊急非常招集を行ひ署員を非常招集し敵が襲撃を破つて春川邑に進出、共匪約五百名が東海岸から侵入、春川に向へり、これを牛頭山に向へ殲てとの想定の下に攻防演習を實施、麟蹄、洪川、揚口各署からも數十名の應援部隊參加し最後の白兵戰で幕を閉ぢた、最初の試みとしては非常な好成績であつた（寫眞は戰了へて警察部長の講評）

慶興守備隊 間島へ派遣

【慶興】羅南步兵第七十六聯隊慶興守備隊では一日午前九時間島派遣隊交代要員として一部兵藤八郎氏外十二名出動した

殉職警官の葬儀

【羅南】既報＝去る二十九日明川郡延吉海八道溝警官の共匪討伐で名譽の戰死を遂げた大塚武巡査の葬儀は三十一日分館で館葬により盛大に營まれた

咸北巡教卒業式

【羅南】咸北道巡査教習所の卒業式は三十一日午前十一時から擧行高尾警察部長、部內各課長列席のもとに卒業生三十二名に對し證書を授與した

大火へ義捐金 【北青】

楊川面里生會青年部では同面の大火罹災民救濟金として勤勞所得金中から三四十錢、全部洛稱興會長金觀植氏の一圓を北青署に送附方を依頼した

人の動き

▲隈部殖産局長　卅一日城津視察一泊一日端川へ
▲大塚十九師團軍醫部長　三日から茂山、三長の初度巡視六日歸任
▲田中桂太郎氏（咸北産業課長）卅一日內滿出張から歸任
▲金基道氏（清津商業校長）卅日茂山視察
▲熊谷恒外氏（會寧郵便局長）卅日出張から歸任
▲林鐵藏氏（前延上普校長）卅一日本社支局來訪退職挨拶
▲田中綱南步七三本部附中尉　卅一日茂守備赴任
▲本間節之氏（開城小學校長）一日本社支局來訪新任挨拶
▲直島京日五兵吾支局長　卅日から咸北方面へ
▲森島三氏（城大豫科教授）卅八日から延川郡梨月面視察
▲五嶋毅氏（南山田張町長）卅日本社支局來訪新任挨拶
▲篠原雅雄氏（松廿里驛長）一日本社支局來訪新任挨拶
▲大島直道氏（馬山驛長）一日本社支局來訪新任挨拶

圖們嶋谷汽船定期出帆

朝鮮總督府命令航路 朝鮮北海道大連線定期
仁川出帆（代理店 日鮮海運株式會社）
大連直行 日本海丸 三月廿四日 明石丸 三月廿五日 浦海丸 四月一日
裏日本、北海道、樺太行
鎭南浦出帆（代理店 日鮮海運出張所）
仁川出帆（代理店 日鮮海運株式會社）
群山出帆（代理店 朝鮮海運會社）
木浦出帆（代理店 朝鮮海運會社）
釜山出帆（代理店 朝鮮汽船會社）
浦項出帆（代理店 浦項運輸會社）
新潟北海道北鮮線定期
雄基出帆（代理店 國際運輸支店）
清津出帆（代理店 國際運輸支店）
城津出帆（代理店 北鮮商船會社）
西湖津帆（代理店 西湖津運輸會社）
興南出帆（代理店 朝田商會）
元山出帆（代理店 朝鮮運送支店）
日滿新捷路 北鮮新潟線定期
清津出帆 每月八の日午後二時
雄基出帆 每月九の日午前十一時
島谷汽船株式會社 仁川出張所 電話五〇番・一〇八番

大阪商船定期出帆
北鮮阪神線 朝鮮、阪神
北鮮臺灣行
大連內地直行
大連發午前十時
門司基隆直行
詳細は左記へ御問合せ下さい
京城府南大門通三丁目一〇六 大阪商船株式會社京城出張所

大阪商船株式會社京城出張所 電話本局一〇三〇番
仁川 慶田組 釜山 釜山商船組 國際運輸會社

朝鮮郵船定期出帆
東京行 大阪行 名古屋行 大阪行 敦賀行 伏木七尾行 浦塩行 汪文津行 上海青島行 鹿兒島行 青島行 大連行
日本郵船定期出帆
朝鮮郵船株式會社 京城府大門通リ
朝鮮郵船 仁川出張所 元山支店 釜山支店 京城代理店 群山代理店 木浦代理店 釜山代理店 鎭南浦代理店 城津代理店

北九州商船株式會社 社出帆廣告
釜山出帆
仁川出帆（代理店 日鮮海運會社）

朝鮮汽船出帆廣告 仁川出帆 釜山出帆 木浦出帆
仁川汽船株式會社
仁川出帆豫定
鮮航同盟會 仁川支部
阿波共同汽船出帆
威海衛、芝罘、大連行 利通號
威海衛、芝罘、大連行
共同丸
鎭南浦、大連、天津行 長山丸
代理店 野口商會

新義州、安東出帆
鎭南浦出帆

懸賞 優勝は何校?

第十一回全國選拔中等學校野球大會

一、本頁廣告中に記入の二十校中何校が優勝するでせうか。
二、優勝すると思はるゝ學校名と其廣告欄内にある商品名又は商店名并にこの廣告を見た新聞名を必ず記入の上ハガキにて御投票の事。
三、宛名大阪市高麗橋五丁目株式會社萬年社野球懸賞係。
四、投票締切は四月三日(同日附消印あるものは有効)
五、優勝校を投票したる方多數の時は新聞社員立會ひの上抽籤で等級を定め下記賞品を贈呈します。
六、當籤者氏名は四月三十日の本紙上に發表します。

賞品

一等 高級置時計 一名
二等 クローム側腕卷時計 二名
三等 セーラー萬年筆 五名

選拔出場校

日新商業 徳山商業 中京商業 海南中學 京都一商 享榮商業 小倉工業 明石中學 坂出商業 静岡商業
東邦商業 栃木中學 和歌山中學 浪華商業 京都商業 神戸一中 呉港中學 堺中學 岐阜商業 膳所中學 (イロハ順)

呉港中

強くて徳な 冨士自轉車

総額十萬円 大景品附賣出 特等 滿洲旅行券 其他洩れなく景品贈進呈

通學に 身も心も… 軽くて強く 御卒業迄一台で濟む 日米の自轉車

製造 大日本自轉車株式會社 販賣 株式會社 日米商店 東京 大阪 名古屋 福岡 京城 台北

栃木中

エーオーアー AO 日・英・米・加 專賣特許

國家ニ謹告 結核免疫元

AOの應用
一、治療的應用 肺結核、眼科結核、肋膜膜炎、皮膚結核、外科結核、泌尿生殖器結核、喘息等
二、豫防的應用 潜伏結核、淋巴腺腫、腺病體質、結核疑症等
三、診斷的應用 治療を兼ねたる無害の診斷法

AOの特長
一、免疫力優秀の菌株より成る多價「ワクチン」なり。
二、獨特の培養と合理的處理による無毒劑なり。
三、吸收容易、無危險、ツベルクリンの如き副作用絶無なり。
四、使用法頗る簡易なり。
五、厳密の動物試験を經て市販せらる。

各種 大人用 一管及五管入 小兒用 一管及五管入

發賣元 須美商店 大阪市東區北濱四丁目

静岡商

皆が喜ぶ養生書 無代進呈

尿の病 腎臓 膀胱 尿道 淋疾

誠に古い經驗◉手輕に出來る 泌尿器病家庭療法の公開

尿病に悩む方は先づ第一病氣の知識を知つて効能正しい信用された療法を選ぶ事である。此際あれこれ迷はず安心してハガキで相談せられよ

養生書「回春の悦樂」進呈

本部 和歌山市公園前三國大通 自療堂相談部
支部 大阪市天王寺區細工谷停留所前南 神戸市山本通五諏訪神社鳥居前西 名古屋市中區老松町二丁目電車通

岐阜商

副業に 有望な紙袋の製造

近時新聞紙上に色々な職業が宣傳されてゐますが、婦女子でも、たやすく小資本で出來るキレイナ仕事として紙袋製造程、好適のものは恐らくありません。弊所主が久しく製袋商としての經驗から苦心考案の結果、製袋機を完成し新案特許第一七〇四七八號及他一件を獲得しましたが、素人の方でも初めから製品に甲乙出來ず頗る完全なもので我國唯一の簡易製袋機とし誇り得るものです。目下專属製造者を急募集中ですから市内地方を問はず御希望者は古く營業し眞面目に確實な取引をする弊所へ申込まれ副業からやがて本業へと進んで生活安定の道を計られるやう切にお奨め致します。

御問合次第「製袋取引の栞」進呈

大阪市天王寺區堀越町 江商製袋工業所 電話天王寺二六一七番 振替大阪一三八〇五番

神一中

須磨浦療病院

呼吸器病科專門 入院隨時

院長 醫學博士 山田基 次長 醫學博士 湊川武獻

案内書進呈

神戸市須磨海岸 (電話神戸局内須磨一五〇〇番)

京一商

大株一般取引員 大阪 北濱二 辻楠商店

營業案内御申越次第贈呈

電話本局 長六八〇〇番 四五八〇番 四五八一番 四五八二番 五六八〇番 五六八一番 五六八二番 五六八三番 五六八四番 五六一五番 五六一六番 五六一七番 五六一八番
市外專用 本局の 三五五番 七五五番 七六番 二〇五番 二〇六番 二〇七番
振替大阪 三三〇六六

坂出商

長期短期現物國債

大阪株式取引所一般取引員 武田宗治郎商店 大阪東區北濱二丁目

株はどう動くか 調査資料に充ちたる 株式羅針報 御申越次第贈呈

電話増設 本局四番 本局五番

明石中

頭腦の明晰は先づ鼻より

鼻病治療法の冊子 無代進呈

代理店 山口昌藥店・中村利商店 阪本商店・村中兄弟 高橋・丹平・小林・賢藥 (其他藥名店にあり)

鼻病に「ミナト」湊式「ポケット」 鼻病治療器

合理的吸入藥液 理想的吸入器具 吸入器 の組合せ

△コカインのやうに中毒の怖れなく
△アドレナリンのやうに習慣性なく
△經濟的で一日の費用僅か五六錢
△輕便至極煙草一本吸ふほどの手數
△ポケットに入れて持ち歩ける自由
△汽車や電車の中や執務中も出來る

申込所 大阪市東區高麗橋詰町五〇 明光社 電話東局四五四六番 振替大阪三〇五八七番

堺中學

堅實第一主義 株式も米期も 賣買は弊店を 御選擇

大阪株式取引員 堂島米穀取引員 村岡金一商店

賣買資料 (調査部發行) 商報・手引書 御申越呈上

大阪株式取引員 (東區今橋二丁目) 電話本局五五六三 (株)
堂島米穀取引員 (北區堂島濱通一) 電話北二七七 (米)

膳所中

美味 經濟 榮養價共 百パーセント

ハウスカレー

全國食料品店 乾物店 百貨店ニ有リ

大阪 發賣 浦上靖介商店

東邦商

NOBLY

ノビリー高級活動寫眞映寫機

國産 三五ミリ携帯用映寫機 一六ミリ映用寫機 外常設用映寫機

本器の特長
1 ノビリー映寫機ハ理想ノ總テヲ實現優良品……
2 本映寫機ハ輕量ニシテ九倍カテ極メテ至便
3 原動力モーターガアフ一個ヲ裝置シ通風極メテ完全

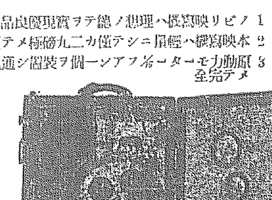

(カタログ送呈)

大阪市西區新町通二丁目 寺田清本店 電話新町 二四一四番 二四一三番

海南中

ムネタの 化粧ゴムバンド

包裝用、靴下用 大小各種

軟性ゴム管 (玩具用・パンツ用 其他各種)

(カタログ贈呈)

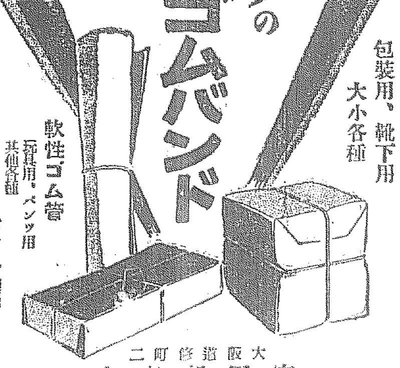

大阪道修町二 宗田新商店 電話本局二三七一一 振替大阪四九八

和歌中

肺患 治せ

石油療法 批判冊子 送呈

ハガキお送りの方に無代進呈します

眞の肺病特效藥は現代には絶對にありません。自然療法の效果が確かな證據としてゐるのが何よりの證據です。肺病は頑固な病で肺炎、慢性な不攝生から起る全身的病で之を治すには自然療法による外はありませんこの正しき療法の眞髄を傳へたく小冊子「自然療法」を御希望の方に贈呈します

石油療法 石油を飲むべしと大分前から言はれて居りますが、最近本社へ其真偽を問合せて來る方が多數あり、又其實驗者が非常に多いので、こゝに石油がいかに肺病者を悩ましつゝあるか、いかに有害、無益であるかを示したパンフレット及び前記本社の自然療法を説明した小冊子の一讀をお勧めします

神奈川縣小田原町 自然療養社

日新商

大株取引員

御申込次第「株式研究資料」並に「株式大鑑」贈呈

株 吉川重三商店

電話本局 市外專用本局

大阪市東區北濱二丁目 公會

徳山商

公社債諸株式賣買 長期・短期・實物

◎株式賣買案内 ◎株況内報 御申越次第贈呈

大株一般取引員 松井輝三商店

大阪市東區北濱一丁目 代表電話本局八〇七番 愛信略語 ツマブカ・マハタキー

中京商

人工コマクの現る

人目につかぬ神秘的補聽器の エヂソン商會訪問記

春陽にして運動に、郊外散歩に絶好のシーズンとなりましたのに、唯聴力が不足してゐる爲、此の天恵の好シーズンに學業用務す、商店生活や入社入學試験に失敗する人を見るのは誠に悲惨の極みです。そこで筆者は、過去十五年間研究を重ねて世間から隠れてゐる、大阪市北區樽屋町一のエヂソン商會を尋ねてお氣の毒な人の爲に紹介する事にしました。同店の誇る人工コマクは其の名の如くコマクの代用をするもので、中耳炎其他で鼓膜穿孔又は無い方に驚く程効果あり、全部耳腔に入つて人目につかず、副作用や痛み痒みなく使用しても一年くらい耐へ、耳鳴り、メマイがして聴力に増減あり、皆で與を悪はれた方に適するもので何時、何處でも自由に使へます。其他無線補聽器、眼鏡付補聽器等、何れの器でも他店で見られぬ嶄新で便利な器品であるのには驚かされます。御問合せには實際望の設備あり、詳細は文獻も有りますから、難聴に故障あり不便な思ひをしてゐられるお方は、前記の住所即ち市北「市電動物園前」下車南二丁幼稚園隣りエヂソン商會を自ら訪問して實験するか葉書で文獻を請求せらるゝが宜しい。

發賣元 エヂソン商會

京都商

榮冠を

燦たる春光よ! ニードが描ふもの上にも

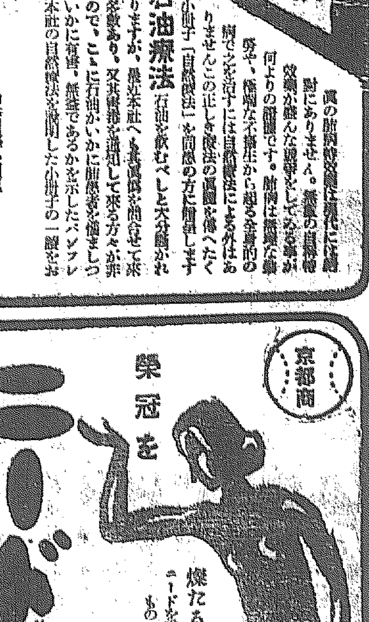

ニード洗粉

大阪 田中榮株式會社

浪華商

非常時に有利な 軍手製造を奬む

特長
第一資本が僅少ですむ。第二製造方法が極めて簡單で素人の女子供でも僅か二三日の講習で覺えられる。第三販路が極めて廣い 第四出來上つた製品は弊工場が一手に引受ける。第五如何なる山間僻地でも製造に不便を感じない。目下專屬製造家募集中。今直ぐ御申込の方には早速製造方法をお教へし綿糸を供給します(詳細説明書進呈)

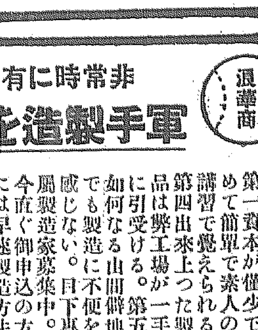

アサヒ印軍手製造元 朝日軍手工場 大阪市旭區…一ノ三五四 電東四二〇六番

小倉工

セル界の ナンバーワン

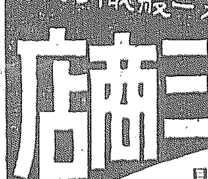

洋犬セル

享榮商

春は海から

船路よし 瀨戸内海 紀州 讃岐 別府 道後

案内書進呈

大阪商船

昌慶苑の春

新らしい草花も五十種
みごとな吉野櫻も植ゑ増しました

ドイツに注文してゐた新しい草花の種が約五十種、昌慶苑内植物園についたので温室内に特別の設備をおき播蒔きを行つたところが、昨日今日の温さも加へて小さい萌芽がふき出して來た

殊にグロキシヤやレキン色水仙など非常に發育がよく、七八月までには花を咲かせるが、内地取次の新種も約三百種も近く到着するからやがて愛好家の鑑賞を集めることであらう、出來がよければ少し位はわけてやるかも知れない

温さが加つて、苑内の散策者がドッと増加し、日曜や祭日は小學生で、遊戯場はたいした賑ひだ、南洋産のヒクイ鳥やエミウ鳥なども長い冬籠りから漸く開放されて、檻の中を散歩してゐる

それからお花見シーズンをひかへて、庭の枯櫻をとりのけ新しい吉野櫻を移植するなど待望の夜櫻の準備で急いでゐる、やがて開園のその頃は わがライオン君には可愛いゝベビーが生れるから今年の花見は一段と賑やかさを加へるわけだ

お婚禮に横槍！
エチオピヤの花嫁に
そいつはいけないと…日本をそねんで
某國が岡燒きをはじむ

【東京電話】エチオピア皇族アラヤ殿下と、黒田廣志子爵令孃雅子さんとの婚約は、日本の各方面に大きな話題を提供してゐたがある方面へ入つた情報によると、同國への日本の勢力進出を嫉視する同國の利害關係に多大の關係を有する某國の猛烈な干渉によつて同婚約を取消すに決した模樣で、この干渉の事實を同國へルイ外相は皇帝陛下に御報告の上、イタリー駐剳同國公使に結婚解消決定の旨通告を發したと

警備隊長を射殺し 馬賊となり強奪
長白縣二十四道溝の保護兵
わが軍警でも直ちに警戒手配

【咸興特電】長白縣二十四道溝に駐屯する採木公司保護兵奉天省督辦軍混成第七旅步兵七團第二營の機關銃隊卅二名の中廿二名は一日午前四時頃隊長少尉程學洞を射殺して馬賊に早變りし殘る十名の中六名からも武器を強奪し、七九式長銃、彈藥八千發を携へ、採木公司事務員張廣一(三七)外領事人三名を拉去、人夫十四名に強奪した食糧を運搬せしめ、横山方面に逃走したので殘留隊員十名はその再襲を恐れて長白府に引揚げた、急報により長白兵匪屯第三營、第九聯長李學臣は部下九十四名を二隊にわけ出動追跡中であり、鴨山警察署では二隊隊、第一土場の各駐在所へ十五名を増援して嚴戒中であるが十九道溝三營洞の機關銃隊長田恵修以下卅二名も逃走兵の勸誘により動搖の兆あり、聯長陳塁以は六名を同地に殘して廿六名を長白府へ歸還せしめた

岡本氏取調 今後も繼續

【東京電話】例の小山法相告發事件の告發人岡本一巳代議士は二日午前十時東京地方裁判所木内檢事の下に出頭、前回に引續き告發事件内容につき證據關係につき取調を續けられたが同氏の取調べは今後なほ繼續し證人の證言その他の事情を洗ひ立て、最後に處分問題を考慮する方針であると

飲んで暴れまはる連中

一日午後五時頃、京城黄金町三丁目飲食店崔乙秦方に四名の男が入り來り、飲酒し、午後十時すぎから客に喧嘩をふきかけたり、器物を、こはしたり、亂暴を働くので雇人李、金の兩名が止めようとした所、かへつてあばれまはり、大喧嘩となつたが本町署より警官急行、四名中の一名は逃走、二名のみを引捕へ嚴重取調べをなしてゐるが右は黄金町二ノ七〇、乾物商李絲某(三二)同宋萬列(三五)といひ飲食店荒しを常習とする與太者と判明した

誤れる共産主義！
缺陷だらけだ
轉向組五巨頭の公判廷で
佐野學氏は陳述す

【東京電話】第二次日本共産黨の轉向五首腦第二回公判は午後一時再開佐野學は轉向に至つたことに關し

第一、共産黨の腐敗

第二、一九三二年の非科學的コミンターンのテーゼ

第三、急進少ブルジョアが共産黨の中に混入して勞働者自身の要求鬪爭の公式を案じて非合法の結果に陷り

第四、日本人として民族的主義における覺悟にある

と四項目を掲げて約四十分に亘り辯明し、次いで我國の勞働者は權利を侵害され而も生活の活路を閉されながら、平和主義に甘んじ國家の滅亡を傍觀し得られやうかと、一九三五、六年の危險線に對する一つの公債を述べ更に日本共産黨の私見に入り

現在の日本共産黨は勞働者がプチブルに脅迫され非合法性に毒されつくされてをりストライキすら滿足に出來ぬ黨が『全國的ゼネスト』等の言辭を弄すことは何たることか、常任中央委員にスパイがをり、ギャング事件やリンチ事件の頻發する等の例は、皆スパイなるものが黨中を游ぎ廻つてゐる事實を物語ると日本共産黨を痛烈に罵倒した、かくて轉向の動機を結び同三時休廷次回は四日午前十時開廷

肺病

肺病を自宅療法で根治した四氏が入助の愛婦人俱樂部四月號へ發表非常な大評判。同病の方は急お試しあれ

油は乘つた！
京城春競馬二日目

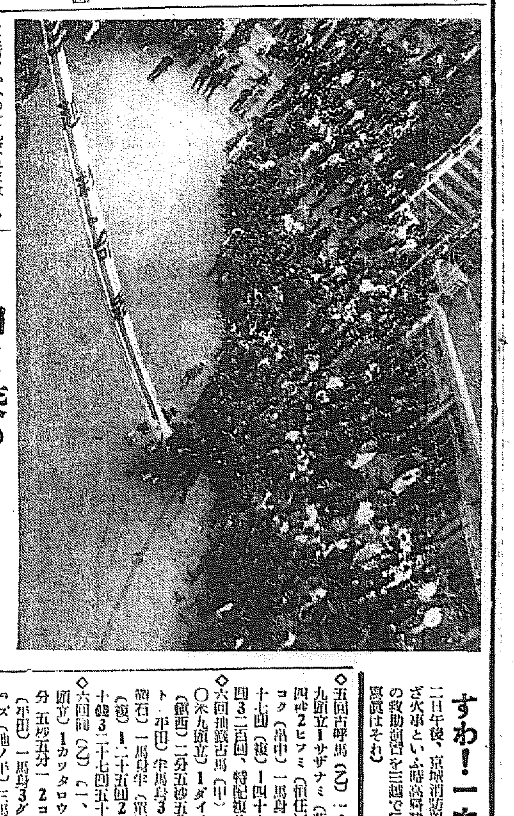

春競馬二日目、二日の午後は第五競馬に二百圓、第六に百八十七圓と大穴續出して盛況、大觀衆を見せた成績左の通り

◇五回古呼馬(甲)一、八〇〇米八頭立1ゲンカイ(鋼田)二分二秒五分三2アカシ(奥村)頭3ボードモンジ(福任)頭(單)二百四圓(複)1卅八圓2卅一圓3廿五圓五十錢、特配單十二圓九十錢

◇五回古呼馬(乙)一、八〇〇米九頭立1サザナミ(篠田)二分四秒2ヒフミ(福任)鼻3ケンコク(畠中)一馬身(單)百八十七圓(複)1四十六圓2卅四圓3二十圓、特配複八十錢

◇六回抽籤古馬(甲)(一、八〇〇米九頭立)1ダイイチミドリ(鋼西)二分五秒五分十2アキト(平田)半馬身3ホクト(皮留石)一馬身半(單)三十八圓(複)1二十五圓2二十六圓五十錢3二十七圓五十錢

◇六回同(乙)(一、八〇〇米九頭立)1カツタロウ(篠田)二分五秒五分一2コガネサクラ(平田)一馬身3グラビットアーズ(池ノ平)三馬身(單)三十七圓(複)1二十五圓2二十四圓五十錢3三十四圓五十錢

◇七回他俱抽籤甲 一、六〇〇米九頭立1ヤマト(鋼田)一分五秒2ヤマイチ(皮留石)五馬身3ダイニホシヤマ(篠田)二馬身(單)三十一圓(複)1二十七圓五十錢2三十七圓五十錢3四十一圓

◇七回同乙 一、六〇〇米九頭立1イスズガワ(奥村)二分一秒五分二2シノノメ(國見)四馬身3オウミフジ(留中)二馬身半(單)二十四圓(複)1二十四圓2二十九圓3二十八圓

◇八回 木俱抽籤 一、八〇〇米六頭立1コウツク(篠田)二分六秒2ミズホ(福任)二馬身半3カツボシ(篠田)一馬身(單)六十九圓五十錢(複)1二十七圓2四十錢二三十圓

◇九回 新呼 一、八〇〇米十頭立1マツサクラ(奥村)二分二秒五分四2ピンク(篠田)半馬身3タカチホ(鋼田)二馬身(單)二十四圓(複)1二十二圓五十錢2二十四圓3四十三圓

◇十回古呼馬 二千米五頭立1フクリウ(池ノ平)三分一六秒2イチヤタ(竹田)三馬身3イスズトリウ(奥村)一馬身半(單)五十七圓(複)1二十三圓2二十一圓

◇十一回抽籤古馬 二千米五頭立1ヒロシ(篠田)三分一七秒五分二2フタ(篠田)一馬身3アキヤマ(鋼田)二馬身半(單)百七十五圓(複)1二十八圓2二十二圓五十錢

◇十二回障碍 二千米五頭立1タツモト(篠田)三分二秒五分四2ケンシユン(内田)半馬身3ミスヒノデ(山本)三馬身(單)三十一圓(複)1二十七圓五十錢2三十六圓五十錢

すわ！一大事

二日午後、京城消防署ではいざ火事といふ時高層建物からの救助訓練を三越で行つた(寫眞はそれ)

けふ城壁巡り
本社アルカウ會主催

◇午前九時　東小門京電バス終點集合

◇九時半　集合地を城壁に向つて出發

◇午前十一時半　自由山頂着の豫定 此處で各自携帶の晝食をとる。京城道の厚意による湯茶の設備があります

◇午後一時　彰義門で參加者にエハガキとパンフレットを配給、農林省河村事務官のお話がある

◇午後三時　社稷壇公園事務所前で京城道からの苗木をお土産として進呈、自由解散

詩吟劍武の會

京城詩吟朗詠會では三日午後七時から京城蹴武館で詩吟劍舞會を催す、入場無料

宿屋荒し二人組み

買島縣住所不定山室正巳(二七)一名は一週間前から京城櫻井町一丁目肥後屋に投宿、宿泊人の現金その他を手あたり次第に窃取、二日朝無賃立ち出でんとする所を本町署員に捕へられた、山宿は花園町興發園でも旅館詐欺を働き、共犯一名あり、本町署で取調中

函館大火災 義捐金

四月二日午後二時迄京城日報社取扱の分

一金壹百七拾貳圓七拾五錢也　京城日報社長以下社員一同

一金參拾圓也　本町五菊松寺内本門佛立講京城支部

一金參拾圓也　西界洞一九四番房有次郎

▲金五圓也　南山町一ノ三一菜無名氏▲金五圓也　本町二中村眼鏡店員一同▲金四圓也　府内ミス・カテリン・ワムボルド▲金三圓也　平南江西郡江西農場隈院中野すみ子▲金一圓也　府内樋川學子

日計一金貳百五拾圓七拾五錢也

累計一金參千參百九拾圓〇四錢也

中學選拔野球
十九回戰 享榮勝つ

大會主催全國中等學校選拔野球第四日二次戰享榮商業對德山商業の試合は二日午前十一時より甲子園球場で舉行、十八回の記録的大白熱戰の上も享榮勝つ

享先 000 000 000 000 000 0 4 5 2
德 000 010 000 000 000 0 0 3

浪商勝つ

引續き中京商業對浪華商業の試合を舉行したが浪商敗して浪商勝を制した

浪先 004 000 0004
中 000 200 1003

八道溝を襲ふ
二百五十餘の兵匪

【間島二日電通】一日午後十時半頃、二百五十名の正規軍混成兵匪が八道溝市内に侵入し來り猛烈なる射撃を開始したので我警察分署は直ちに北上側と協力應戰中賊は市街の四方を包圍し電線を切斷して砲火攻撃を開始し、急報により局子街分署は沙海溝部隊と共に出動、二日午前一時半まで激戰を交へ賊を擊退したが被害状況は不明なるも、二名重傷、拉致一名、全燒一戸判明した

牛主殺しの謎
強盜犯人の友人の有力な陳述
どうやら解けさう

既報＝去る廿六日黄金町を[illegible]の牛主殺しの容疑の點については京城本町署では山口、平野兩刑事が極力眞相をあきらかにするため内外兩方面に向つて活動を開始したが二日夜にいたり何等かの重大端緒を發見したか、刑事室は異常な緊張をみせるについた、内容については極秘にふしてゐるが、一日夜參考人として同署に引致した同じ件の友人某から牛殺しに對する有力なる陳述にもとづき、一段と事件は進展し、こゝ數日のうちに一切が明瞭になるものとみられてゐる

春のタブレット(1) 京城驛長…S記者
娘を生む秘訣
そんな馬鹿な話はないです
わしやもう歸へる

タブレットは動き出す——静東ハッシヤーア、汽車でゴザーイ京城驛のプラットホーム、今五時の急行が威勢よく汽笛を鳴さうとする時、澤山の見送り人をかきわけて一人の御婦人がデッキにかけ上らうとする、あんまり慌てゝ風呂敷包みからポロリ何やら落したのを手早く拾ひとつて『さあく早くお乗んなさい』いとも親切に御婦人を労はるオッさんがある頭の上にチョコンと乗せた赤い金モールの帽子、それは吾等の署長さんより消防署の大將よりももつと美しくてスマートでピカく光る一目みて判る驛長さん『とてもサービスがいゝんです ネー……ご婦人には……』『いやく婦人に限つたわけぢやない、鐵道も一ッの客商賣ぢやデナ、親切第一が俺のモットーだよ』

◇◇◇◇

驛長室に納つて、部厚い肩を揺かしつゝ語る荒井八郎ドンの春漫談、彼氏純粹の江戸ッ子です、だから當日頗無口で無粋な荷物へながら語り出せばはきれのよい所でタンカの一台詞位は心得てゐるッ引き、驛長さんは毎日々々時計と首やなさゝうだが、さぞ月曜前の夜例夕の殿床の上げ下げ三度の飯喰ひ、讀書、新聞、爪のあかとり迄汽車の發着通り、時間正しくおやりになることでせうな』『ハツハツハツ！いくら俺の顔が角ばつてゐても、さう丼時計のやうに同じ所にぶら下つてる人間ぢやあるまいし、やはりなんちや、勤務中は時計と相談で規律正しいが、家へ歸れば少しは開放された氣持ちでゐたい、時計の觀念が失せてしまふ、十一時のしまひ風呂に飛び込んで、それから俳句の二つ三つ書物を眺めて……しかしこの商賣も若者が考へる程つらくない、樂しみなものぢや』『そりや、まあさうですね、毎日きれいに着飾つたよそ行きの美人を眺め乍ら二、三度或は五六回階段を上り下り、それでサラリーを戴いて第一汽車は只乘りで……ずい分旅行をするでせうナ』『汽車はたゞでも旅館代まで引かけるわけにや行かん。内地は東京下關間だけ知つとる、東北線と九州にはまだ足を入れたことがないんだヨ』

◇◇◇◇

『道樂は何をやつてます？』『土いぢり……これから暇になれば植木いぢり、草とり庭掃除、そして暇々に俳句をやる』『一つ御披露を……』『春らしい陽氣な句を一つ……』『人に問はすやうなものは作らん…花の幕かいくぐりたる妓生哉…とはどうぢや、こりやまだほとゝぎすに這入つた當時の句だこの頃は子供の面倒が忙しくて俳句に精進する暇もない』『子供さんは何人』『合計八人さ六人が女だから堪らない』『へーその顔では失禮、何か女の子を生ませる秘訣でもあるんですか』『いやこれが判れば遊戯法で行く、困つたものさ』

彼氏、貎下にアルプス山脈のやうなしわくゝを起伏させ、しばし淡い物思ひに耽るのです

『時に此間の泥的捕つたですか(陸軍記念日當日驛長さんはオーバー時計をとられたです)』『もう一度盜られたものは要らない、これで澤山だ！』と傍らにあるオーバーをとりあげた、日露戰爭時代の遺物を思はせる古色蒼然たるもの、江戸ッ子は諦めがよい『歸るよ』『おや、まだいゝぢやありませんか』主客顛倒だ『でも五時半だやで』

ペルリ記念碑 照宮樣御見學

【横須賀電話】葉山に御避寒中の照宮内親王殿下には二日午前十時二十分自動車に召され御用邸御出門、久里濱のペルリ上陸記念碑を御見學遊ばされ三浦半島を御一周の上午後三時御用邸に御歸還遊ばされた

古都咸興の春

【咸興】既報の如く李王殿下には來る十五日京城に於ける在郷軍人會朝鮮大會に台臨の御妃殿下御同列で王家發祥の古都咸興に成らせられ十八年振りに御陵に御親祭の事に決し禮式課から南道廳に準備委員出張諸々打合せを行つた(寫眞は御親祭を待つ定和陵本宮並に本宮所藏の寶物で太祖高皇帝ご使用の弓矢)

本宮定和陵李王廠

産婦人科(入院隨意) 醫學博士 橋本吉藏 京城府岡崎町七 電龍山五八〇番

全國市町村に支局募集 見よ菊判四六倍判、百四十頁に滿載せる滿洲事情唯一の大雜誌 月刊滿蒙事報 定價五十錢 振替東京七九七二番 滿蒙事報社

急告 出張所長招聘 任地 平壤、清津 資格 年令卅五歳以上、相當經驗ある者、確實なる保證人二名を要す 給與 初任給百圓内外 右の外高級内勤社員數名採用す 京城府大和町通り一ノ九五 日本生命保險相互會社朝鮮支部

テントは京城駅前中西テントへ

建築講義錄
今や新學期 入會の絶好時期！
建築家となつて獨立して行かうとするには、少くも共榮講義錄の建築智識が無ければ立身、成功は出來ません。
最近の建築技術の發達と建築材料の變化や進歩程長足の發展を爲るものは他にはないでせう
▲本講義錄の特色は 小學校卒業の學力で誰にもわかり、一號丈讀んでも、直ちに自分の仕事に役立つと云ふ點で建築業者の良き指導者となり、唯一の相談相手であるとて、大工さんや建築志望者から信頼と喜びを受けて居ります。
▲學費はやすく期間はみじかく 學費は一ケ月僅か八拾錢で一ケ年で終り速成科は毎月二冊宛配本して半年で卒業が出來ます。
講師は皆專門家 各科目は皆專門の講師が執筆されて居ります。
顧問 工學博士 伊東忠太先生 工學博士 佐藤功一先生
【内容見本】無代送呈
申込所 東京市麴町區内幸町、内幸ビルデング 帝國工業教育會 振替東京三〇八七〇 電話銀座二四三七

昭和女子藥學專門學校 文部大臣指定 無試驗藥劑師ノ資格ヲ得 第二回募集若干名・申込四月十日限
●高女卒業程度入學ヲ許ス・東京上目黑

東京蒲田區 日本飛行學校 操縱科六ケ月◎機關科二ケ月卒業◎校外生通信教授あり 飛行界に志す人は先ず學則を見よハガキで申込め學則案内書自費送呈

生徒募集 朝鮮職業講習學院 □農藝科・園藝科 □電氣科・木工科 □洋服科・時計科・板金科 □學ビツ、自立ノ資力獲得 入學資格(小學卒) 規則案内(郵券二錢) 京城府竹添町

東京神田 駿台高等豫備校 新學期四月十二日開始◎文部省認定◎鐵道省指定◎東京府認可 午前 綜合受驗科 午後 醫工受驗科・數學受驗科 夜間 英語受驗科 (規則進呈)

たむしいんきん ハウト つけてスグきく

特別案內
受驗生募集 ◎新學期四月十五日 ◎入學志願は至急照會 京城研數學館 電本二四六六番
恩給 文官恩給 利益受託 京城府西大門町 電本三三六三
恩給 取引迅速手數料五分以内 京城府黄金町二丁目 電本三三七
支部 皇太子殿下御寫眞額 帝國寫眞製作所 京城府
男子 店員内地人高小卒 十六七歳位の方 午後四時より五時迄に來店 明治製菓賣店
寫眞 機械の專門修理 京城府本町 電本二三七八番
醫師 府内病院にて至急採用 京城府孝子洞一六四 松村内
讓店 全くの捨てもの 上なしの機械飛ぶ 京城府 電本三三五
世界 一週ゴルフコース完成 ゴルフ場
店員 至急入用年齢十六七 京城本町二丁目 電本一八八四 石川物産商會

京日案內
二十割引 大日本養蜂場
ラヂオ 電氣材料一式卸 河浪商會 京城府本町四丁目
養鶏 京城府
諸印彫刻 千代田號 京城府本町

生活の虹（90）

菊池寛　作　／　忘村立美　畫

妹と妹（六）

子爵の父は、チッと眸をこらして、綾子の顔を見つめてゐるやうだつたが、その殆んど無くなりかけてゐた視覺にも、綾子の美しい顔は、淸い玉蘭の花か、何かのやうに映つたのであらう。

急に、涙がそのうつろな瞳に、にじんで來た。

『綾子さん。お父さんと呼んであげて下さい！』

『お父さま！』

綾子は、初て見る父の顔に、顔を掩ふやうにしながら叫んだ。

『お父さん！　綾子と云ふんです。とても、いゝ子です。感心な立派な子です、僕の妹としても、立派なものですよ。それに、お父さんの寫眞を持つてゐましたよ。お父さんの子供に、間違ありませんよ！』

子爵は、父の耳元で叫んだ。瀕死の病人の顔に、激しい感情が波打ち、涙は目蓋にとまりかねて、兩側に流れ落ちた。

『叔母さん！　父の子に相違ないでせう。どうぞ、妹の親類の人達に、後で說明して下さい』

『はあ！　分りました。ほんとうに、よく間に會つて、結構でしたね』

五十を二つ三つ越してゐる叔母は、温厚一方な人で、綾子の品のいゝ姿に、もう可なり深い同情を持つてゐるらしかつた。

『綾子、お父さんの手を握つてお上げ！』

子爵は、いつの間にか、眞實の妹として、綾子を呼びすてにした。それは、自然に口から出たのだつた。

父は、それが分つたのか、カサくにやせた手を、羽根ぶとんの下で、うごかしてゐた。子爵は、羽根ぶとんを除けて、父の手を自由にさせて、それを綾子に握らせた。

父は、その刹那に、子爵の顔を凝視しながら、何か云はうとして必死の力を口のあたりに、集中させてゐた。

『何です！　何です！』

子爵は、耳を父の口に近づけた。

『た……た……』

かすかに、父の唇がうごいた。

『たのむですか？』

子爵は、よく察して訊いた。

父は、うなづくやうに、頭をうごかした。

『お父さん。御安心なさい！　僕は出來るだけのことを致します。ちやんと、立派に、お嫁にやります。御安心下さい！』

さう云つて、子爵は自分も感激のあまり、はふり出る涙を、片手ではらつてゐた。

『あまり、興奮させると、いけないことありませんか？』

と、佐山夫人が云つた。

『至く』

子爵は、さう云ふと、綾子をうながして、父の病床から身を引いた。

『そこへかけておいで！』

さう云つて、綾子に椅子を與へた。

しかし、父の視線は精一杯の努力で、綾子の姿を追つてゐるのだつた。

JODK

けふの番組　三日（火）

第一放送

午前八時（大）神武天皇祭典實況〔附〕關東舞＝奈良縣橿原神宮より中繼

同九時三〇分（大）獨唱と管絃樂　一、序曲『十字勳章』オーベル作曲　二、獨唱　イ、人間大砲　ロ、眼鏡とマント　ハ、影踏み　ニ、たぬきのいたづら　ホ、戰爭ごつこ　ヘ、月夜のたんぽぽ　松永尙通作曲　三、圓舞曲『ドナウ河の漣』イヴアノヴイッチ作曲　獨唱　松川良子　ピアノ伴奏　松永尙通　管絃樂　大阪ラヂオ・オーケストラ　指揮　蘆原多喜雄

同一〇時（東）記念講演　神武天皇御東遷二千六百年　國府種德

引つゞき　至午後六時（大）全國選拔中等學校野球大會試合實況（第二放送に依る）甲子園野球場より中繼

正午　時報　今日のプログラム發表

午後零時五分　氣象通報

同零時三〇分　ニュース

同零時五〇分　マンドリン合奏　京城マンドリン合奏團　指揮　荷水五彦

一、デルラ踊りの行列　ピッテルリー作曲　二、トルコ行進曲　ベートーベン作曲　三、センビヨーオにて　ジョバンニー作曲　四、ナポリのタランテルラ　ノツソアーカーボ作曲　五、海の組曲中より　アマデイ作曲　（イ）第二樂章　波の踊り　（ロ）第四樂章　トルトーニの遊走

同一時二〇分　掛合義太夫　御所櫻堀川夜討　辨慶上使の役　彌生會

辨慶　太助　／　侍從花の井　綾久助　／　おわさ　菊の三　／　信夫　おしげ　／　三味線　鳥之助

同二時三〇分　競馬實況＝京城府外新設里競馬場より中繼

同六時（東）琵琶と新絃樂　一、琵琶　白虎隊　高峰筑風作詞作曲　富士勘英　高峰眞利子

二、新絃樂　六段　吉田筑翠　替手　高峰三枝子　本手　高峰眞利子　同　吉田筑翠

同六時二〇分（東）コドモの新聞　村岡花子

同六時二五分　講演　偉人と殖林　朝鮮總督府技師　松岡脩二

同七時　ニュース　天氣豫報

同七時三〇分（大）あしべ踊＝大阪南地演舞場より中繼＝新松花踊　食満南北　森住の任作曲　（義太夫）鶴澤綱造作曲　（淸元）淸元梅吉作曲　（常磐津）常磐津文字兵衛作曲　（長唄）杵屋正一郎作曲　（鳴物）望月朴淸作曲

第一　序　長唄　第二　五段羽子板（梅の卷）長唄　第三　西王母（桃の卷）長唄　第四　扇八景（鶯浦の卷）常磐津　第五　浦島年代記（牡丹の卷）長唄　第六　千疋犬（萩の卷）長唄　第七　卯月の紅葉（紅葉の卷）義太夫　第八　博多小女郎（柳の卷）淸元　第九　吉野桶（櫻の卷）長唄　義太夫　さくら音頭　南地

淸元　淨瑠璃　鶴之助　同　駒太郎　同　末次　三味線　常次　同　末三　同　花丸　淨瑠璃　飾子　同　花一　同　菊千代

常磐津　三味線　秀久　同　若太　同　三市　淨瑠璃　若子　同　若ね　同　小上　三味線　若菊　同　若清　同　若登

長唄　唄　琴一　同　世々香　同　賀子　同　米次　同　濱榮　同　富勇　三味線　小福　同　時光　同　光勇　同　秀美　同　濱吉　同　千代福　同　正づる

鳴物　笛　秀丸　小鼓　七五三彌　同　世々香　同　世々太郎　同　とし子　同　玉子　大鼓　そめ　太鼓　すみれ　同　秀次郎　鼓　世々勇　同　里吉

同九時（東）落語　長屋の花見　柳家小さん

同九時三〇分（東）時報　ニュース　翌日のプログラム發表

第二放送

午後六、〇〇　童話　李粱聰

同六、二五　ラヂオ學校（一）朱耶幾

同七、三〇　音律　趙□淳

同八、〇〇　ヴアイオリン獨奏　洪盛裕

同八、三〇　俗謠　金染紅

同九、〇〇　歌詞　申花仙

あすのきゝ物　四日（水）

午後零時五分（ハワイアン・ギター獨奏）張明浩

自同零時五分至同六時（大）全國選拔中等學校野球大會試合實況（第二放送に依る）——甲子園野球場より中繼

同一時　家庭講座（テキスト使用）公認服裝研究社洋裁專門部　物利用の春の新型婦人服（一）

同六時（東）お話　珍しい鯛釣り（テキスト五八ページ）梶山英二

同七時三〇分（東）講演『滿洲國特使の日本國民に對する挨拶』——貴族院議長官舍より中繼——　滿洲國國務總理大臣　鄭孝胥　（通譯）秘書官　白井康　同財務大臣　熙洽　（通譯）吉林省公署秘書　羅振邦

同八時（京）舞踊——京都祇園新地歌舞練習場より中繼——

同九時（東）落語　花見酒　春風亭柳橋

將棋新手合（一）

於東京市日本橋區蠣殼町二ノ七　濱呂木將棋所

平香交　平落番　▲六段　平野信助（東京）　△五段　塚田正夫（東京）

（圖は五七步成迄の局面）

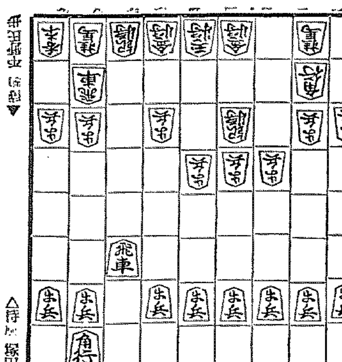

平野信助　先番▼

△三四步　▲七六步　△四四步　▲七五步　△五四步　▲七八飛

△四二銀　▲七四步　△同　步　▲同　飛　△四三銀　▲七六飛

△七三步　▲四八玉　△三五步　▲三八玉　△三二飛　▲二八玉

△六二玉　▲三八銀　△七二玉　▲九六步　△九四步　▲七八銀

△持駒　塚田氏　步

（濱呂木七段講評）（下手）七五步突きは定跡はづれの力戰策で別に咎むべきでないが、新派棋客である塚田君が定跡戰を避けるのは棋道のためよくない傾向である。

（上手）五四步と突いて、敵の猛襲策を輕く受ける方針は至當である。

（下手）四三銀上りは、敵と同意味に強く鬪ふ方針である。

（下手）七六飛と中段に引くのは當然である。

（上手）三三角と上るのは穩和に過ぐる傾きがあるから、三五步と突いて自飛車の活躍を圖るのは適當である。

（下手）九六步と突いて、角將の働きを早くつけるのと端の歷手を窺ふのは良い手である。

（上手）九四步と突いて、端の位を保つのは當然である、茲で他の手を指し敵に突き越されると持久戰となつた時に響きが大きいから肝要である。

（下手）七八銀上りは、力戰策の眼目である、銀の早繰りを圖つて位を占める意味で順當である。

記念講演　午前十時（東京より）

神武天皇御東遷　―二千六百年―

內閣囑託　國府種德

今年は神武天皇が、我國の大業を恢弘せられんが爲め、皇祖肇覲の地たる日向の國を御進發あらせられし時より恰も二千六百年に當ります。宮崎に於ては、今秋十月五日を以て記念の祭典を行ひ併せて天皇の御聖蹟を保存顯彰する記念事業を遂行することに決し東京に於ては松平賴壽伯を會長とする神武天皇御東遷記念二千六百年祭全國協賛會が設立せられまして中央と緊と相待ち、全國に亘りて記念の祭典を行ひ、日本精神の作興に資せんとする次第であります十月五日といふのは、御船出の干支を計算致し、太陽暦に換算したものだと申す事であります。祭典の擧行と御聖蹟の保存顯彰とが當面の主題であります。祭典は是非全國相呼應して各地共に盛大に行はれんことを今から希望します聖蹟の保存顯彰に至りましては、先づ以て其の現狀如何を御知らせすることが、第一要務であると考へます。御聖蹟は三箇所であります

一、王子原は古來神武天皇の御誕生地として地方民の欽崇し來つた所であります。霧島山の東麓野なる高原地帶で、彼の狹野杉の並木參道を以て有名なる狹野神社の西方八町ばかりの高臺中の丘陵にありまして、古樹鬱蒼たる箇所であります。林間に石が二三あります、西に霧島と韓國との兩名山を背に負ひ東には狹野神社を近く宮崎平原を遠く望む、展望宏闊なる高地で、人の崇敬を雄大ならしめるのであります

二、皇宮家は、御歷代皇居のありました高千穗宮の址で、今の宮崎大社宮崎神宮の西隣近くに鎭座いたして老木茂生の一叢森であります。其の古き井戶、其の石磯は、共に上古を偲び起さしむる所のものであります

三、美々津は御船出地でありますが當時御腰掛岩が、美々津町の耳川河岸にある、立磐神社の境內に存してをります。耳川の海に注がんとする河口に近いので、如何にも此の岩に御腰を掛けられ、御船出の用意が出來るのを御待ちなさつた當年をしのばしむるのであります。御船出の夜半に、全部落が、餅をついて御祝ひを致した話傳が今日まで殘つて、つき入れ團子といふものが御親船の當日に當る祭日を祝ふ爲にこしらへらるゝのであります

以上神武天皇の三聖蹟であります。之を保存致し又之を世上に顯彰する事が、縣としての任務であるばかりでなく又實に全國民の宜く力を致すべき所であると考へます。私は偶々一月前に當る三月四日の前後を以て王子原、皇宮家、美々津の三聖蹟を參拜しましたので其の實狀と實感とに就て一言して其の三聖蹟地の新なる顯揚の爲に國民の關心を呼び起して見たいのであります

講演　偉人と殖林

◇午後六時廿五分　朝鮮總督府技師　松岡脩二

私は植樹の記念日に因みまして偉人と殖林と云ふ題で申し上げます、一言に偉人と申しましても種々ありますが私が茲にお話しやうと思ひます偉人は赤穗義士の統領大石良雄であります。大石は偉大なる大將の器であつたばかりでなく經濟の方面にも立派な偉い人物であつたのであります。その二、三の逸話を申し上げます。此の逸話によつて大石と云ふ人は普通の人が餘り氣付かない處とか山とか云ふ方面のことにも深き理解を持つてゐた立派な經世家であつたことがうかゞはれます

落語　午後九時

長屋の花見　柳家小さん

貧乏長屋にも春が來て家主の發起で向島へ花見に出かけやうといふことになつたが、もとより酒や肴を買ふ金はない。そこで酒の代りに番茶を呑むことにし、重箱には澤庵の大根と澤庵とを切つて入れ、他所目には蒲鉾と玉子燒きのやうに見せかけ、一同打揃つて押し出した。さて行きついて然るべき所に陣取つて酒肴を擴げては見たが番茶と澤庵では一向に興が湧かないので家主は氣をもんで誰か早く醉へといふが番茶では醉へない。そのうちに一人の男が餘り茶を呑みすぎ氣分が惡くなつたといふので皆が介抱し「どんな氣持ちだ」と聞くとその男『この間井戶へ落ちた時と同じ樣な心持ちだ』

琵琶と新絃樂　午後六時（東京より）

琵琶　白虎隊　高峰眞利子

花は櫻よ人は武士、散るべき時に散らざれば、如何でか人に惜まれん、ここに會津藩の子弟にて、年齡漸く十五六、十七歲を頭にて、學びの窓に筆を置き、劍を把つて天空を、睨む姿の健氣さよ、頃は慶應四年の八月廿三日、まだ明けやらぬ東雲の、闇をたよりに三十七士、主君の安危を細き背に、負ふて武卒を蹂みぬ、少年隊の雄々しくも、戶の口原に打ち向ひ、群がる敵に斬つて入る、折しも荒ぶ雨風に誘ふ風の聲、戰馬の嘶き、鐵砲の轟、雷鳴山岳を震動し、忽ち放つ電光の、閃めく劍は白虎の如く猛りに猛る健兒は、息をもつかず攻め戰ふ、悲しや寡は衆に敵せず、味方は次第に討死し、僅かに十六士となりければ、辛くも血路を開きつゝ、瀧澤峠の險を越へ、飯ヶ所の嶺嶂に迸しる、血潮は雨の袖をそめ、折れたる刀を杖つきて、飯盛山によぢ登り、鶴城遙かに見渡せば、黑煙天に漲りて面を向けんやうもなし、嗚呼我等が望盡き果てぬ、いざ此上は泉下にて、主君を始め我が父母に、殘る忠孝盡さんと、飯沼始め諸田の面々、秋水遂手に力を込め、小腸にグッと突き立て、引き廻しつゝ倒れけり、茲に又、林八十治と云ひけるは、永瀨雄治の少年と、抱き合ひ、爽と一聲刺し違へば、其他の同士も前後して、何れ劣らぬ雄の花、無情の風に果敢なくも、いとも目覺しく散りはてつゝ秋の錦を織る山を、眞紅に染みにけり、曇りなき月日は照らせ國の爲さらす屍は朽果つるとも、萬世不朽の白虎隊、名も香ばしき戰島の、大和櫻の花と散る、忠勇義烈は後の世に、君に仕ふる人臣の鑑とこそは仰がれれ

獨唱と管絃樂

午前九時三十分（大阪より）　獨唱　松川良子　ピアノ　松永尙通　大阪ラヂオオーケストラ

一、序曲『十字勳章』

フランスの作曲家オーベル（一七八二―一八七一年）の作で、フランスの戰爭殊勳者の勳章『クロア・ド・ゲール』（十字勳章）を讚美した力强い美しい曲です。

二、獨唱

（イ）人間大砲

（1）砲の兜に革の服　そろり大砲にもぐりこむ　あげろぐんぐんつゝの口　そらつゝの口

（2）人間大砲ドンとなりゃ　パッととび出すくるくるる　たまは人間雲の中　わあくもの中

（3）眼のかぶとの由がへり　アッと見るまに網のうへ　落ちてすとんと死んぢまふ　オヤ死んぢまふ

（4）人間大砲人氣者　ハッと起き出す手をあげる　そこでおしまひまたあした　へイ、またあした

（ロ）眼鏡とマント

（1）ころろんころろんころろぎが　おそらをながめてよびかける　おそらのまんまるお月さま　夜ながはとろとろねむたいな　あしたはめがねを買ひにゆく

（2）ころろんころろんころろぎが　ぴかぴかおほしによびかける　おそらのぴかぴかおほしさま　よつゆはひーやりつめたいな　あしたはマントをかひにゆく

（ハ）影踏み

（1）影法師大法師　比叡山の山法師　長刀抱へて出ろ　（どつこい踏んだら草の露）

（2）かげんぼうし鬪ぼうし　五條の橋の嗣法師　足駄で蹴られてどこ行つた　（どつこい踏んだら石の片）

（3）影法師出ろ　影のあるのは源氏の子　影の無いのは平家の子　（どつこい踏んだら水たまり）

（4）影法師出ろ　夏の夜が明けるぞ　赤い月が沈むぞ　（どつこい踏んだら君の鬼）

（ニ）たぬきのいたづら

（1）ごむの鞠はポンポコポン　狸の太鼓もポンポコポン　まりで太鼓をついたなら　たぬきの鞠もすつぽんぽん　すつぽんすつぽんすつぽんぽん

（2）瓢いへうたんポンポコポン　狸の尻尾もポンポコポン　しつぽでへうたんたゝいたら　すつぽんすつぽんすつぽんぽん　へうたんころげてすつぽんぽん

（ホ）戰爭ごつこ

（1）竹のかぶとに機關銃々々　進め名譽の聯隊旗

（2）走れ野砲に鐵甲車　赤い夕日だ滿洲だ

（3）かけよ、けとばせ雪氷雪氷　零下二十度こりやすごい

（4）なんだざんごう鐵條網　鋼りなれ空から爆彈機

（5）投げよ手ん手に手榴彈々々　たかく凱歌だ追ひちらせ

（6）ラッパふけふけそら進め　つゞけ後から戰車隊

（7）續く兜に機關銃々々　（タテタテタッタタテタッタ）此のラッパ口調は各章についてます

（ヘ）月夜のたんぽぽ

（1）月夜の月夜のたんぽぽよ　姉さんがお嫁についた晩　あたしはお背戶で見てたつけ

（2）月夜の月夜のたんぽぽよ　姉さんはお嫁になぜ行つた　あたしを殘してなぜ行つた

（3）靜かにゆれてるたんぽぽよ　あたしが姉さん呼んだとき　ころころ蛙も啼いたつけ

三、圓曲舞『ドナウ河の漣』

ドナウ河の風景を圓舞曲形式で描いた輕快な曲です。

四月三日午後二時三十分　競馬の實況放送

陽光麗らかに明朗の空のトップを切つて行はれる春季競馬こそはファンの心をそゞろに躍らす春興の尤たるものであるがDKに於ては今春の京城競馬を中繼すべく遠くマイクを京城府外新設里の競馬場に進出させて場內に起る觀衆のドヨメキは勿論騎く駒の蹄の音も高らかに細大洩さず放送して家庭に在る人々へ春の興趣と興味を送る事になつた。DKの競馬の放送は今年が最初の事、場內の狀景を如何にして興味深く描き出すべきかと小野田、福永兩アナウンサーが苦心に研究してゐるので其苦心の放送は必ずやファンの興味をひく事であらう、尙競馬放送の日割並に擔當アナウンサーは左の通りである

四月三日（祭日）午後二時半より　小野田アナウンサー

同　八日（日曜）　同　福永アナウンサー

同十五日（日曜）　同　小野田アナウンサー

演藝案內

京城演藝館　本町三丁目　電本三三〇　四月三日より更新せる　**現代座**と共一黨　久敷休演中なりし一黨は新加入の女優數名を加え[illegible]　四月三日、四日、二日間　一、喜劇　凄い酒　二場　二、新派劇　女給　四景　三、時代劇　月形半平太　六場

朝日座　本町五丁目　電本三三六　三月廿四日よりお馴染深き浪曲劇　若手揃ひの　**西嶋劇團**　來る　[illegible]　三日より六日まで毎日かわり　一、[illegible]　二、[illegible]

浪花館　明治町一丁目　電本三三〇　三日封切驚く巨篇！　此の巨大作映畫を　一、ムービートンニュース　一卷　二、フォックス特作　ジョン・ブライストン監督　エドモンド・ロウ・ビクター・マクラグレン共演　**皺眼み武勇傳**　八卷　三、英國文壇の雄　ノウエル・カワード原作　特に本映畫作製の爲英國より招聘　**大帝國行進曲**　十二卷　原名カヴァルケード　ロンドン・タイムス曰く世界が生んだ最高且感激の映畫　此の映畫を「カヴアルケード」と「カワード」とフォックスのだ

京龍館　肉體の神秘

大正館　ゴリラ大陸　維新鐵假面　祖國を護る　銀色夜叉

中央館　新興キネマ　時代劇　沓掛時次郎　新しき天大會

喜樂館　日活直營　武道大鑑　[illegible]

東亞俱樂部　大利根の朝霧　危機一髮　街の爆彈兒　ボウラ　僕の靑春

[illegible]

洗ひ髮　淸楚は氣品です！

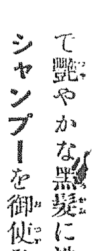

花王シャンプー

お髮の淸淨は人柄を物語ります　思ひ立つたら今日の今！僅か五分間で艶やかな黑髮に洗ひ上がる花王シャンプーを御使ひ下さい

一個五錢

東京・花王石鹸株式會社長瀨商會・大阪